PRIMER AÑO — Núm. 36. PORTE... Dirección, Redacción y Administración: AVENIDA DE MAYO 769 Buenos Aires, Miércoles 26 de Enero de 1916

Director: JOSÉ LUIS CANTILO

Todas las cartas destinadas a la Redacción deben ser dirigidas al Director.

Como el diario no puede responsabilizarse por los manuscritos que se le envíen, ruega a los autores guarden copia de ellos.

Dirección Telegráfica: EPOCA; Buenos Aires

Teléfono: Unión Telefónica 5194, Avenida.

La Época

Biblioteca de la Universidad de La Plata F.C.S.

PRECIOS DE SUSCRIPCION:

CAPITAL

Un mes $ m/n 1.70 — Tres meses $ m/n 5 — Seis meses $ m/n 10 — Un año $ m/n 20

PROVINCIAS

Un mes 2 — Tres meses 6 — Seis meses 12 — Un año 24

EXTERIOR

Un mes $ oro 2 — Tres meses $ oro 6 — Seis meses $ oro 12 — Un año $ oro 24

Número del día 0.03 — Número atrasado (dentro de los 30 días) 0.20 — De fechas anteriores 0.50.

LA EPOCA se envía directamente por correo a toda persona que lo pida acompañando el importe correspondiente. Los pedidos de suscripciones para el interior de la República se atenderán por cualquier número de días a razón de 0.03 por ejemplar.

VEASE EN LA PAGINA 16 LA INFORMACION DE ULTIMA HORA

26 DE ENERO DE 1916

FINANZAS

Se ha demostrado ya la rápida marcha ascendente de los gastos públicos en los últimos veinte años.

Durante el gobierno del doctor de la Plaza se ha detenido la progresión de los gastos, coincidiendo, es cierto, con la crisis universal y la gran guerra europea. El Poder Ejecutivo ha hecho algunas economías, una parte del Congreso las ha intentado mayores, pero los buenos propósitos se han esterilizado ante la fuerza de los intereses creados, apoyados fuertemente en la situación indecisa de un momento de transición, tanto en lo político como en lo financiero.

Muchos han sostenido que debía darse toda amplitud y holgura al país en las horas de crisis y era preferible aumentar la deuda pública, para distribuir la carga de un largo período, a las duras medidas de ceñirse estrictamente a las entradas.

En lo que todos están de acuerdo es en que no es posible, sin grave daño para la economía nacional, seguir con gastos tan considerables, muchos de ellos absolutamente inútiles y sin correlacionarlos con un sistema impositivo, aquitativo, adaptable a nuestro modo de ser y de fácil percepción.

La impresión que nos produce el país es la de un industrial con excelente instalación y clientela, que no produce bien por falta de organización metódica.

Nos damos cuenta de que en un período de transición ante un Congreso dividido por infinitas tendencias, con un ministerio que las exigencias de esta peculiar política exige sea incoloro para ser imparcial, la tarea no es simple y que una administración honesta y que no agrave la situación con aventuras financieras, llena una misión del momento. Pero el país exigirá, y con razón, del nuevo gobierno orientaciones firmes para consolidar sobre un erario saneado la organización definitiva de sus principales industrias en forma permanente y seria, que le permita obtener el máximum de su esfuerzo.

Las cartas del presidente y del ministro sobre la liquidación de la cosecha son un índice de esta tendencia.

Es preciso entrar a fondo a regular la circulación, depósito y venta de los cereales. Conviene a las empresas de transporte y al país una solución permanente que haga coincidir intereses que en definitiva son comunes, llegando en lo posible a un control real y efectivo del Estado sobre esa gran industria, respetando los derechos de los capitalistas que han fomentado nuestra riqueza y utilizando su experiencia y habilidad de administradores.

Las tarifas diferenciales, más o menos disimuladas, y las de combinación, deben ser seriamente intervenidas y controladas. Los servicios deben pagarse, pero con igualdad y justicia, en la relación al beneficio recibido.

El tema es vastísimo. Muchas son las cuestiones conexas a él ligadas y hemos de volver sobre el mismo, ocupándonos en demostrar que las raíces del viejo régimen son muy hondas en la administración y que será tarea ardua poner orden y cambiar el criterio general.

Nos hemos de ocupar en detalle de un ministerio; tomaremos por ejemplo el presupuesto de Marina, y fácil nos será demostrar que la influencia presidencial es impotente ante la fuerza de resistencia de los viejos resortes enmohecidos.

El anhelo de reacción es grande, el país quiere una organización amplia, moderna, libre de pequeños intereses de círculo o de camaradería; ni persecuciones odiosas, ni complacencias culpables.

Que todos los esfuerzos sean útiles; se ha dicho ya que el país está dispuesto a todo esfuerzo que tienda a perfeccionarlo; se resiste sí, a todo lo que sea despilfarro o gasto inútil.

El asunto es más serio que el simple cierre de un ejercicio económico más o menos equilibrado. Si hubiéramos tenido una situación económica pública y fiscal saneada al iniciarse la gran guerra, habríamos aprovechado de nuestra situación de productores para dar un gran salto en el camino del progreso. Las ligaduras financieras han limitado nuestra acción. Aun es tiempo de recuperar parte del esfuerzo perdido y dar un paso firme hacia adelante.

SERVICIO TELEGRAFICO EXCLUSIVO

Los cereales en Francia

CONTINUA LA ESCASEZ

LA SITUACION EN TUNEZ

Excelentes condiciones de pastos y ganados

Grandes invasiones de langosta

PARIS, 26 (3 p. m.) — La escasez de cereales que se nota en Francia y a la cual me he referido en comunicaciones anteriores, se acentúa, causando ansiedad y alarma.

El gobierno, que ha guardado silencio sobre la situación de Túnez, acerca de la cual la prensa había hecho manifestaciones optimistas, ha revelado hoy, presionado por el ambiente y las dificultades crecientes, el verdadero estado de aquella región.

Creyéndolo interesante para los productores argentinos, transcribo las conclusiones más interesantes de ese informe:

"No puede esperarse desgraciadamente una cosecha favorable del territorio de Túnez.

"La situación de los cereales es mediocre, a pesar de los esfuerzos hechos y de la activa e inteligente acción desplegada por los agricultores y las autoridades.

"Debe atribuirse en primer término al exceso de lluvias, y en general, a las condiciones climatéricas constantemente desfavorables, pero sobre todo, a la enorme invasión de langosta que amenaza a las más ricas zonas del territorio.

"Sería muy sensible no poder combatirla con eficacia, por cuanto las regiones de pastaje de ganados se hallan en una situación magnífica, como asimismo, es excelente el estado de éstos.

"Desde hace muchos años no se recuerda en el territorio una invasión, ni tan grande, ni tan generalizada.

"Durante algún tiempo ha podido circunscribirse a determinadas zonas, pero en la actualidad ha franqueado las líneas de defensa, comprometiendo la cría y engorde de ganados".

El gobierno informa, oficialmente, que el año es malo para los viñedos por las circunstancias apuntadas y termina manifestando francamente la necesidad imperiosa, cada día más inevitable, de proveerse totalmente en el extranjero.

Con este motivo, los diarios vuelven a ocuparse de la espléndida cosecha del Río de la Plata y del problema de los transportes.

El Dr. Luis M. Acuña

SU FALLECIMIENTO EN BIARRITZ

Condolencias de la colectividad argentina

PARIS, 26. — (2 p. m.) — Telegramas de Biarritz comunican el fallecimiento del doctor Luis M. Acuña, distinguido médico argentino, ocurrido en aquella ciudad.

El doctor Acuña se encontraba en Biarritz en compañía de su señora doña Celsa Lastra y sus hijos.

El conocido caballero se sentía enfermo desde hace algún tiempo, pero nada hacía presumir el fatal desenlace.

Apenas difundida la noticia, la colectividad argentina residente en Biarritz, presentó a la señora de Acuña sus condolencias.

Asimismo se han enviado telegramas desde esta capital, donde el señor Acuña contaba numerosos amigos.

La señora de Acuña partirá para Buenos Aires en febrero próximo, llevando los restos de su esposo.

LA CARNE DE CERDO

SU ENCARECIMIENTO

COMPRAS EN NUEVA ZELANDIA

LONDRES, 26 (5 p. m.) — Los diarios de hoy se ocupan con particular interés de las dificultades de aprovisionamiento del continente con motivo del alza en los precios de la carne de cerdo.

Concentúan el problema de excepcional gravedad y abogan por una rápida y eficaz "entente" entre las naciones aliadas para encarar el porvenir sin dudas ni vacilaciones.

El encarecimiento de la carne de cerdo, después de la bovina y ovina, que ha podido ser subsanada gracias a la introducción de carnes congeladas, obliga el estudio inmediato de una cuestión de tanta trascendencia para el bienestar de los no combatientes.

Los diarios creen que la carne de cerdo no podrá ser introducida de Sud América, a causa de que los sudamericanos han descuidado la crianza de cerdo en grande escala.

En cambio, señalan como muy actible la introducción de las colonias británicas, y particularmente de Nueva Zelandia.

CENTENARIO DE JULIO

El Presidente no irá a Tucumán

LAS CELEBRACIONES EN BUENOS AIRES

En círculos bien informados se asegura que el presidente de la Nación no irá a Tucumán con motivo del centenario de Julio.

Contrariamente al doctor Sáenz Peña, el doctor de la Plaza cree que los festejos oficiales del gobierno de la Nación deben efectuarse en la capital de la República.

Es posible que en reemplazo del presidente, vaya a Tucumán, para asistir a los festejos, el presidente del Senado.

Todavía no se ha resuelto el programa municipal a desarrollarse en la capital, pero se habla de grandes fiestas sociales.

Así, por ejemplo, de grandes bailes en el teatro Colón y Jockey Club, carreras en el hipódromo Argentino, recepciones y banquetes en la casa de gobierno y casa municipal, funciones de gala en el Colón, revista militar, etc.

Telegramas llegados de los empresarios Da Rosa y Mocchi permiten augurar una notable temporada en el Colón.

Bajo la presidencia del ministro del Interior doctor Ortiz, se reunirá esta tarde, en uno de los salones del ministerio, la comisión de festejos.

El doctor Ortiz, en esta reunión, expondrá un nuevo plan de festejos, encuadrado en la suma de 2.000.000 de pesos, que es la acordada por el Congreso para celebrar las fiestas de la independencia.

Tenemos conocimiento, de que por esta reducción la comisión se verá obligada a suprimir algunos de los proyectos ya convenidos, a fin de que se puedan ejecutar las proyectadas obras públicas en Tucumán.

En días pasados dimos noticia del proyecto de iluminación de la ciudad con motivo de las fiestas del próximo centenario, formulado por la dirección de alumbrado.

El proyecto ha sido aprobado hoy por el intendente, con algunas modificaciones, quedando, en consecuencia, dispuesto así:

Se levantarán instalaciones eléctricas en las siguientes plazas: de Mayo, Once de Septiembre, Constitución, Lavalle, Libertad, Independencia, Pellegrini, Colón frente a la casa de gobierno, Flores, Monserrat, San Martín y Belgrano, plazoletas Colón entre las calles Viamonte, Tucumán y Cerrito, y frente a la subintendencia de Boca y Barracas; calles: avenida de Mayo de Bolívar a Sáenz Peña, avenidas diagonales Norte y Sur, Callao de Rivadavia a avenida Alvear, Florida de Alsina a Charcas, Santa Fe de Esmeralda a Callao, Libertad de avenida de Mayo a Cochabamba, Paseo de Julio a Florida, Lima de Cochabamba a Constitución, Rivadavia frente a la Casa Rosada y Cochabamba de Bernardo de Irigoyen a Lima.

La iluminación en todas estas calles será de una a otra lateral, con arcos dobles en la avenida de Mayo y un alto mastil en el centro, sobre las columnas del alumbrado actual. Los monumentos nacionales serán también iluminados, colocándoles cuatro mástiles, uno a cada costado, y guirnaldas de luces de todos colores. En las plazas de Mayo y Congreso las instalaciones serán especiales, con adornos en los monumentos que ostentan y numerosas columnas con focos potentes.

En total se emplearán 199.634 lamparitas y su gasto, según adelantamos, está presupuestado en 393.522.29 pesos; suma que se ampliará posiblemente antes de los festejos, para responder a iluminaciones de otros sitios y edificios no previstos en el proyecto.

El problema de los fletes

GESTIONES OFICIALES PARA SU SOLUCIÓN

La paralización del movimiento exportativo del país reflejada por las cifras estadísticas últimamente publicadas, ha movido al Poder Ejecutivo a tomar cartas en el asunto, en orden a buscar la manera de resolver un problema cuya gravedad repercute directamente en la vitalidad de la riqueza argentina.

Y en efecto, pesando en su verdadera magnitud el asunto, oficialmente ha comunicado instrucciones a los representantes del gobierno en el extranjero, para que inicien gestiones a fin de obtener de las empresas navieras el envío del mayor número de barcos posibles con que movilizar nuestros productos.

Realmente viene esta iniciativa ejecutiva un tanto tarde, cuando ya se han dejado sentir hondamente las consecuencias de la escasez de navíos, cuando la industria en general ha sufrido considerables perjuicios, a causa de un almacenamiento de mercaderías, que transportada oportunamente hubiera servido para remediar la situación económica, equilibrando las finanzas nacionales.

Sin embargo, nada es completamente imposible de remediar cuando hay voluntad para enmendar los yerros. Desde luego, tropezarán en su tarea con mayores obstáculos los encargados de gestionar el transporte para nuestros productos. Pero, así y todo, han de conseguir, en parte siquiera, que se movilice esa enorme riqueza agraria y ganadera que abarrota las bodegas de los exportadores argentinos, mientras en sus mercados europeos claman por su envío fijando los más halagüeños precios a los artículos.

Y servirá también lo que ocurre y las mismas dificultades para alcanzar éxito en propósito, de lección eficaz para el futuro, sacudiendo el marasmo administrativo en concepto de orientar su acción más eficientemente sobre puntos estrechamente unidos con el progreso de la república y de los cuales pende el bienestar general.

EL DIA POLITICO

PALABRAS DE CONSUELO Y ESPERANZA

Si al partido Demócrata Progresista le sobran tribulaciones no le faltan amigos que le acompañen con sus condolencias en el doloroso trance. No todos han de ser como esos proverbiales amigos del buen Job, para quienes la desgracia es ocasión y tema de un discurso sobre la moral, encaminado éste a demostrar que los sufrimientos constituyen la expiación de faltas anteriores y que cada hombre recibe en la vida el premio que le han granjeado sus acciones.

Palabras de buen consuelo, expresiones de condolencia auténtica, son las que se han publicado hoy, llenas de ese altruísta sentimiento que suele inspirar el caluroso apretón de mano en las despedidas de duelo y que mueve a veces a murmurar una frase de esperanza cuando el féretro va saliendo por la puerta de calle. Si la buena voluntad bastara para operar una reacción, no puede dudarse de que el P. D. P. se levantaría reanimado bajo el conjuro del caudal de palabras que hoy han llegado hasta su ánima mortecina. Resurrección que aprovecharía la experiencia de la vida anterior para conducirse con mayor habilidad en los nuevos días que se le conceden.

Por desgracia, el asunto está concluído, y las condolencias llegan, por esta vez, a la verdadera hora de las condolencias. La "perspectiva venturosa que poco a poco se pierde en la región de lo irrealizable" está, a nuestro juicio, extraviada definitivamente en esa sombría región, que como la ciudad aérea de Aristófanes ha sido señalada por la fantasía emprendedora de diligentes escribas hacia quién sabe qué remotas latitudes. Sólo queda el recurso supremo del pésame y las alusiones alentadoras a un posible futuro mejor. Es el último modo de quedar bien con un amigo...

Q. P. D. P.

✿ ✿ ✿

UN ESPIRITU FUERTE

Como César, el señor Ugarte no es supersticioso y gusta de "braver" los augurios. Ayer delegó el gobierno para asumir el comando de las operaciones políticas cuya dirección suprema se ha confiado. Y el día de ayer, 25 de enero, precisamente, es un aniversario infausto para el gobernador de Buenos Aires. En un 25 de enero también, no hace mucho años, el señor Ugarte contempló el aniquilamiento de su poderío tan brioso y tan combativo como en la actualidad. De modo que se justificaría en el señor gobernador de Buenos Aires cierta vacilación ante la data nefasta por lo que podría tener de agorera para su nueva empresa. Varones de alta figuración en la historia sufrieron esas pequeñas debilidades y no se ruborizaron de manifestarlas.

Pero el señor Ugarte, resueltamente, es un espíritu fuerte. Parece pertenecer a esa categoría de personas temerarias que se casan en martes, se embarcan en viernes y toman en los hoteles la pieza número 13 por darse el gusto de derrotar al destino. Para él los augurios comportan una sugestión del apocamiento y un pretexto de la flaqueza. Sostiene la osada teoría de que los idus de marzo no son temibles cuando se ha tenido la preocupación de encerrar a Casio y de desterrar a Bruto; o de sobornar a entrambos, cosa más positiva y eficaz, desde luego. Es probable que en estos días haya recibido numerosas indicaciones y oído muchos consejos. Si su esforzado espíritu sólo conserva el recuerdo de los desastres pasados como cicatrices de una lucha heroica, acaso su sistema nervioso no haya resistido con tanto estoicismo la proximidad del aniversario funesto. Pero a pesar de todo, el señor Ugarte ha escogido el 25 de enero para salir al campo en busca de nuevas aventuras y despreciando la advertencia del calendario. No cree él en sombras, ni en bultos que se menean y hace rato que ha dado una interpretación racional y práctica a las brujas de Macbeth. Espíritu fuerte como es, quiso dar esa nueva prueba de su fortaleza.

Y no sabemos por qué se nos ocurre que el señor Ugarte hace mal en desafiar los augurios del hado...

✿ ✿ ✿

LA ZANCADILLA

Desde su apartado retiro de Salta, allá sobre la frontera discutida del Yacuiba, reitera el senador Ovejero su adhesión al P. D. P. Es una consoladora voz que clama su fidelidad en el desierto. De paso, el respetable representante salteño dirige un acerado sarcasmo a los que negaron al maestro. El queda en las filas partidarias y no hará a su credo una zancadilla para asegurar la reelección. Podría suponerse, en principio, que el señor Ovejero no necesita zancadillear a nadie para volver al Senado: de tal modo tiene asegurada la fidelidad de sus electores. Pero de no ser así, su renuncia generosa a ese vedado recurso del pugilato acaso sea una virtud impuesta por la necesidad. Contemporáneo de la organización nacional, casi testigo de la historia patria, el señor Ovejero es un ciudadano cuya edad le ha arrebatado hace mucho tiempo al gimnasio y altraspiés de la lucha. De modo que si abjura de la zancadilla no será porque no la hubiera empleado provechosamente en épocas de mayor vigor físico y mejores condiciones de púgil. Aunque lo deseara, tal vez el señor Ovejero no pudiera hacer zancadillas a nadie. Pero esa actitud no quiere decir que renuncie a su reelección. Algún recurso inédito y menos fatigoso ha de poseer el señor Ovejero.

✿ ✿ ✿

TEMPERATURA POLITICA

Se halla el directorio del P. D. P. en la especial situación de esos deudos que rodean la cama de un enfermo grave. Obsedidos por el temor de un desenlace fatal inminente tratan de calmar sus inquietudes apelando al termómetro; y se lo aplican reiteradamente al enfermo para recobrar la confianza ante la certidumbre de que la temperatura permanece estacionaria. El directorio demócrata telegrafía diariamente a todos los comités provinciales para obtener informaciones acerca de la temperatura del entusiasmo de sus afiliados. Las últimas evasiones de partidarios les han aleccionado acerca de la utilidad de esta previsión. El boletín de hoy contiene un alentador comunicado de Tucumán. Allí, según el diputado Camaño, la temperatura es normal; nadie se ha ido y parece que no piensan irse.

No puede dudarse de que el procedimiento térmico del P. D. P., es cómodo. No evita nada, pero siquiera prepara el ánimo para las peores probabilidades.

SERRATO

El ministerio de Guerra, cumpliendo un deber elemental, ha dado el comando de un batallón al comandante Serrato.

La crítica malévola ha aparecido en seguida, encontrando que esta medida obedece a pequeños manejos de politiquería subalterna.

Los que así hablan no conocen al militar pundonoroso y abnegado con cuyo nombre encabezamos estas líneas. Ignoran al informante competente y sufrido de nuestra época, difícil de la cuestión de límites andinos. No saben cuál es su amor a la carrera y su brillante foja de servicios realzada por un concepto de primer orden entre sus camaradas. No ha llegado a ellos la enorme injusticia de una carrera detenida por haber demostrado un día sus simpatías por la causa popular.

¿Desde cuándo es un delito haber sido candidato a diputado del pueblo de la capital y obtenido fás treinta más de treinta mil votos en comicios libres?

Los que aceptan que desde la poltrona ministerial pueda ganarse grado sobre grado; los que han organizado partidos políticos llevando a su dirección generales en actividad, los que han sentado en el escenario del teatro de Río Cuarto a un coronel con el uniforme del ejército para proclamar candidatos de gobernador; quieren ahora tronchar la carrera de un distinguido oficial por haber sido prestigiado por el voto de sus conciudadanos.

Bien saben que Serrato cumplirá con su deber, organizará como pocos el cuerpo a su cargo y se abstendrá como cuadra a su reconocida hidalguía de intervenir en la actividad ciudadana de los lugares donde desempeñe la misión confiada.

Peligrosa teoría la que se quiere sentar, al pretender dividir el ejército en castas y condenar al retiro a los que no inspiren simpatía. Mañana podría ser otra la orientación del comando y sufrirían otros la aplicación de tan peregrino criterio.

No, el ejército es uno, cada jefe y oficial debe ocupar el puesto que sus méritos técnicos y el porvenir de su carrera le señalen, pues en ello está interesada, no solo la disciplina, sino la seguridad de dar paso a los mejores.

El Dr. Indalecio Gómez

Se anuncia la partida del doctor Indalecio Gómez para su establecimiento de campo en Salta.

El doctor Gómez permanecerá ausente hasta mediados de Abril, sustrayéndose así deliberadamente a la campaña política que se inicia.

Producción Nacional de 1915

DATOS ESTADISTICOS

Transporte de los productos

El cálculo oficial asciende a $ 3.214.149.460

El señor Lahite, director de Economía Rural y Estadística presentó esta tarde, al ministro de Agricultura, doctor Calderón, un extenso informe, relativo al valor de la producción nacional durante el año 1915.

Habla el señor Lahite del transporte ferroviario, y de la capacidad de los depósitos graneros en las estaciones y puertos. Considera que el transporte obra como agente de la producción, y tiene en nuestro país particularidades que obedecen a diversas circunstancias, entre las que señala particularmente las siguientes: 1.o Mínimum de densidad de población rural en el máximum del régimen extensivo de cultivos y dispersión de las explotaciones agrícolas; 2.o importancia relativamente insignificante del consumo interno comparado con la cantidad de productos cosechados, lo que da lugar a la exportación del 60 por ciento, por lo menos, del total de la producción anual.

El señor Lahite, dice que este estado de cosas se debe principalmente a la insuficiencia y mala condición de los caminos rurales.

Este informe contiene 78 cuadros, demostrativos de los productos, clase que comprenden, cantidad y valor de los mismos, productos cargados por las empresas, dentro de cada provincia, y valores totales de los productos transportados.

Agrupando en cinco categorías todos los productos, se observan las siguientes cantidades y valores: Ganadería, 2.492.557 toneladas, valor 774.484.249 $ m|n.; agricultura, toneladas, 3.280.197, valor 1.010.862.010 pesos; forestales, toneladas, 2.718.162, valor pesos 99.154.452; minería, toneladas 365.908, valor 24.217.150 pesos; otros agropecuarios, toneladas 3.450.136 valor 345.013.600 $. Total: toneladas 23.306.960, valor 2.223.692.461 $.

Refiriéndose al valor atribuido a los productos transportados, dice que creyó oportuno calcularlos de acuerdo con los precios obtenidos durante el año 1915, para comprobar las cifras consignadas en el informe que presentó a la comisión de presupuesto de la Cámara de diputados el 7 de setiembre del año próximo pasado.

Valor de la producción—

La producción del corriente año no excede en 8 por ciento, más o menos a la del año a que corresponde la estadística citada. Tomando en cuenta este ocho por ciento y considerando, por otra parte, que la suma de 2.223.692.461 pesos moneda nacional que representa el valor de los productos transportados por ferrocarril, se debe agregar: 1.o el transporte fluvial y costanero; 2.o el valor de lo transportado, por acarreo desde los sitios de producción hasta los mercados y los puertos y 3.o el crecido valor de todo lo consumido en los mismos lugares de producción y poblaciones inmediatas, se llega a una suma muy aproximada a la del cálculo del valor de la producción como lo veremos en seguida: Valor de productos transportados, 2.223.692.460 más 8 por ciento en cantidad, 1.864.567 toneladas a 100 $ m|n. 186.457.000 más 25 por ciento valor atribuido a los productos no importados por ferrocarril, toneladas 804.000.000. Total 3.214.149.460 $ m|n.

Sea cual fuere la diferencia posible entre el valor real de los productos no transportados por ferrocarril y el que se ha calculado para esta comprobación, es decir, 25 por ciento del total de la producción nacional, el resultado de las cifras apuntadas permite afirmar que no ha habido exageración alguna en el cálculo del valor de la producción del año 1915.

Relación de cantidades y valores—

El valor de los productos transportados por cada empresa está consignado en la siguiente proporción:

	Toneladas	o|o	Valor $ m|n	o|o.
F. C. Central Argentino	5.873.056	25.20	507.067.515	22.80
F. C. Sud	4.378.719	18.78	478.430.269	21.52
F. C. Pacífico	3.545.484	15.23	401.605.620	18.06
F. C. Oeste	1.998.550	8.57	215.171.301	9.68
F. C. Central Córdoba	2.346.911	10.08	148.937.829	6.70
F. C. Santa Fe	1.380.636	5.92	121.407.873	5.46
F. C. Central Norte	1.127.024	4.83	72.833.163	3.28
F. C. Cía. Gral. de Buenos Aires	778.859	3.34	66.198.421	2.98
F. C. Argentino del Norte	313.045	1.34	26.170.400	1.20
F. C. Central de Buenos Aires	263.849	1.14	49.699.239	2.23
F. C. Midland	202.213	0.87	16.438.659	0.74
F. C. La Plata a Meridiano V	78.810	0.34	8.544.201	0.38
F. C. Rosario a Puerto Belgrano	73.821	0.32	6.191.789	0.28
F. C. Chubut	71.524	1.17	21.933.799	0.99
F. C. Entre Ríos	28.161	0.12	4.945.860	0.22
F. C. Tranvía Rural Rafaela	602.603	2.58	72.989.790	3.28
	23.306.960		2.223.692.461	

NOTAS DE LA GRAN GUERRA

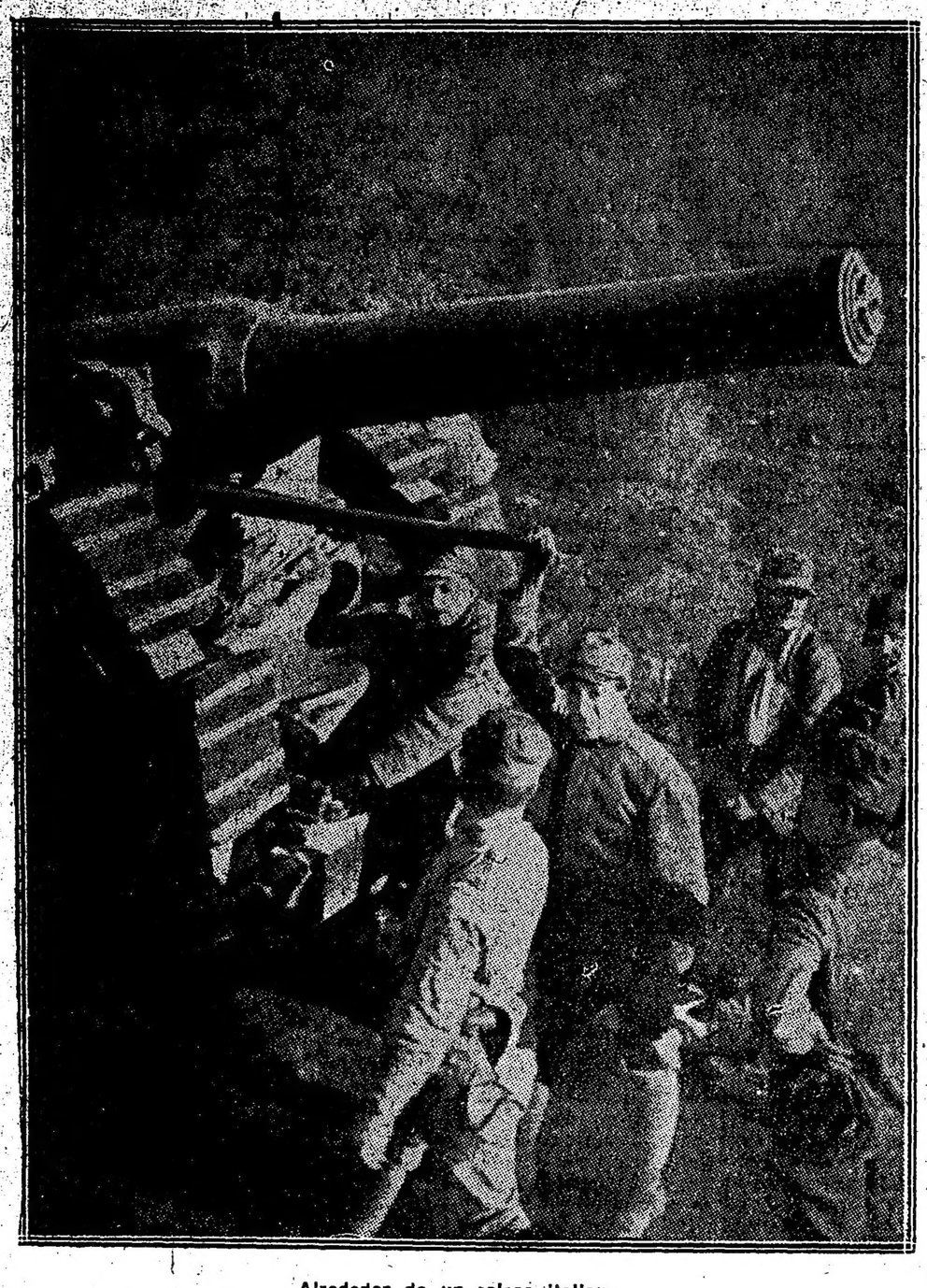

Alrededor de un coloso italiano

Previsiones

GUERRA ENTRE ALEMANIA Y NORTE AMERICA

UN FOLLETO INTERESANTE

Publicamos a continuación el extracto de un libro de J. Bernard Walker, cuyo contenido reputamos muy interesante y de actualidad.

El libro de J. Bernard Walker no es una de esas fantasías que el genio de H. Wells ha puesto de moda y que la realidad parece se ingeniara para sobrepasarlas: Mr. Walker, eminente abogado del foro de Nueva York, promotor de la Liga de Seguridad Nacional y presidente del comité para el desenvolvimiento de la marina, al escribir su libro "América fullen", se ha propuesto despertar la atención, mejor dicho, la ansiedad de sus compatriotas, sobre la insuficiencia de sus preparativos militares terrestres y navales. Bajo una forma fantástica, su libro es una seria advertencia y el grito que él lanza nos recuerda el que Inglaterra emitiera hace sesenta años cuando sir Jorge Chesney publicó su "Batalla de Dorking", previendo y previniendo una invasión de Inglaterra por Alemania.

— ✡ ✡ ✡

He aquí como se produce, en el mes de abril de 1916, la repentina caída de América: ¡América fullen!

La guerra europea que parecía ser eterna, fué, en el sueño de Mr. Walker, precipitada y llevada su fin por la entrada de Holanda. Cuando éste país libró pasaje a un formidable ejército de invasión y los aliados dominaron en importantes puntos de la Westfalia, especialmente las fábricas de Essen, Guillermo II comprendió que la partida estaba perdida y que lo mejor era detenerse antes de agotar los últimos recursos. Aceptó la mediación de Suiza y una conferencia se reunió en Genéve donde estaban representados los trece pueblos beligerantes.

Las negociaciones no fueron largas como se esperaba; las cuestiones territoriales, largo tiempo meditadas antes de producirse estos hechos, fueron transadas, según las previsiones. Rusia satisfecha con Constantinopla dió la autonomía al reino de Polonia, Rumania recibía la Transilvania, Serbia, Bosnia y Herzegovina, Italia sus provincias "irredentas", Francia su Alsacia y Lorena y el Japón Kiao-Tchen.

Todo marchaba bien hasta aquí, pero las dificultades surgieron cuando los aliados reclamaron una indemnización de 75 millones y cuando Inglaterra pidió, además, el reparto de la flota alemana entre los diversos países beligerantes. "Ninguna indemnización, declaró von Bulow, plenipotenciario de Berlín, y en cuanto a nuestra marina, antes de librar un solo barco a un pabellón extranjero, combatiremos hasta que se hayan agotado el último marco, el último pan y el último hombre". La conferencia fué aplazada y el mundo creyó tener que presenciar nuevas masacres.

Las nuevas negociaciones fueron abiertas y von Bulow hizo conocer en pocas palabras sus nuevas y definitivas instrucciones: Alemania consentía en el pago de la indemnización y, a pesar de algunas vacilaciones de Inglaterra, las condiciones fueron admitidas y la paz se firmó por fin el 1.o de marzo de 1916.

Mientras el mundo olvidaba el pasado, grandes y graves acontecimientos se preparaban en Postdam, donde el emperador Guillermo reunía un consejo secreto del cual participaban: el canciller, el ministro de relaciones exteriores, el jefe del Estado Mayor, el almirante von Tirpitz, el jefe de la asociación de la prensa y M. von Boulow, frente a estos servidores largamente probados, el pensamiento imperial podía descubrirse sin velos.

"Nos inclinamos ante la Providencia, hace decir al kaiser el escritor yanky, pero la cultura alemana es tan necesaria a la humanidad que no podemos sino salir triunfantes de esta ruda prueba. No olvidéis que nada hemos perdido de nuestro prestigio militar y de nuestras verdaderas fuerzas. La Alsacia y la Lorena han sido siempre para nosotros una eterna fuente de desazones y nuestro porvenir colonial no estaba donde creímos; está, notad bien esto, en la América del Sud, no objetéis la oposición de los Estados Unidos ni ese gran "bluff" de la doctrina de Monroe; lo único serio que había detrás de ese fantasma era la promesa del apoyo inglés y he previsto mediantemente por una cláusula secreta del tratado de Genéve nuestros derechos sobre el valle del Eufrates.

Asegurada, hoy la neutralidad de la flota inglesa, hácese posible para Alemania el poder levantar el prestigio de sus armas, concluir con la famosa "doctrina" y transferir de nuestras espaldas a las de los Estados Unidos el pesado fardo de los 75 millones que nos ha infligido el tratado de ayer.

Los Estados Unidos no temen ratificar por un acto reciente del Congreso la doctrina de Monroe, de prohibir en particular a las naciones extrañas, toda adquisición de puertos o estaciones carboníferas a una distancia inverosímil del Canal de Panamá.

Con la exclusión de los asiáticos y el mantenimiento de la "puerta abierta" en China, es una manera de intervenir en la política mundial, que supondría de su parte una sólida preparación contra toda eventualidad. Pero sabéis que esta preparación no existe, y que en Wáshington no hay ese equilibrio tan necesario entre los proyectos y los medios para realizarlos que siempre hemos buscado nosotros.

El Congreso de los Estados Unidos, celoso y desconfiado de lo que gusta en llamar el militarismo, no ha querido escuchar las advertencias de las autoridades competentes; ha llegado a sostener hoy día una política internacional muy amplia, con una armada de tercer orden y un ejército tal que una gran nación militar no debe ni siquiera tomar en cuenta.

Si el golpe que en esta hora cruel debemos dar a los Estados Unidos puede hacerle comprender la necesidad de estar prevenidos en el porvenir, mi pena al combatirlos hoy será por lo menos atenuada por la idea del gran bien que sacarán de esta lección."

Algunos minutos después se firmaba un tratado con Dinamarca por el cual esta nación cedía a Alemania la isla de Santo Tomás, mediante el precio de 125 millones y bajo la condición expresa de que esta negociación quedaría, se mantendría secreta hasta que el emperador juzgara conveniente el divulgarla.

"Cuando os autoricé, Boulow, dijo el kaiser, a pagar una contribución de 75 millares por la salvación de nuestra flota, sabía ya dónde iría a buscar esta suma fabulosa y que ni un solo "pfenning" dejaría de volver a nuestro querido pueblo. Hay del otro lado del Atlántico un tesoro de 750 millares, del cual una tercera parte se encuentra sobre las costas al alcance de una fuerza expedicionaria y de los cañones de una flota enemiga. Por salvar mi flota he sufrido la indemnización y ella se encargará de hacer pagar, según toda justicia, a aquellos que son moralmente responsables de nuestra derrota.

Los Estados Unidos han podido observar a la letra las leyes de la neutralidad, pero no han respetado el espíritu de las mismas cuando han provisto a nuestros adversarios de armas y municiones bajo cuyo peso hemos debido sucumbir, es justo pues que ellos paguen por todos: los 75 millares que exigieron los aliados y los 25 millares que hemos tenido necesidad de desembolsar nosotros.

Las circunstancias son por otra parte, de lo más favorables para nuestra expedición. La flota principal de los Estados Unidos está anclada en Veracruz y la mayor parte de las fuerzas regulares guardan las fronteras mejicanas, es lo que llaman una política de expectativa vigilante. ¿Qué, pues, más natural para nuestra flota, tanto tiempo inactiva que dirigirse hacia alta mar para una serie de grandes maniobras? Después de una revista que haré en Heligoland la enviaremos al Atlántico, en apariciencia para maniobras y en realidad, para un desembarco en las costas americanas. El plan de invasión existe, no hay más que ponerlo en práctica sin pérdida de tiempo. He fijado la fecha del 1.o de abril".

Hemos transcripto íntegro este último pasaje, porque se dá en él la idea general de la futura campaña y la forma en que el gobierno alemán la ha preparado.

Tomadas todas las medidas necesarias para depositar la atención del mundo, absorbido por otra parte por los cambios de toda suerte que ha originado la vuelta a la paz, el almirantazgo alemán entrega las órdenes secretas según las cuales debe hacerse la expedición; todo está maravillosamente previsto en el plan de campaña, hasta los más pequeños detalles son tomados en cuenta, de tal suerte, que con una precisión matemática, calculada ya, la escuadra se pone en camino el 20 de marzo de 1916.

Ese mismo día, los diarios americanos publicaban una noticia sensacional: difíase que entre Alemania y Dinamarca se cambiaban proposiciones para la venta de la isla de Santo Tomás en las Antillas. A pesar de lo inverosímil de la noticia, no dejó ésta de alarmar a los americanos. Cuatro días después, el secretario de relaciones exteriores convocaba a los redactores de los grandes diarios para comunicarles que Alemania negaba sin ninguna reserva la existencia de tales negociaciones, puesto que hacía cerca de un mes que estaban ellas terminadas y la isla de Santo Tomás era una posesión alemana.

Ese mismo día el presidente de los Estados Unidos reunía a sus secretarios de estado y les comunicaba el hecho, planteando la cuestión en la siguiente forma: "No hay más que tres caminos a seguir: o Alemania anula su compra, o abdicamos nosotros la doctrina de Monroe, o tenemos la guerra".

El secretario de marina dice que, a pesar de la afrenta a la que sólo podría contestarse con el ultimátum, es partidario de la paz, pero que aun queda a los Estados Unidos un último capítulo de la obra de Mr. Walker y que él titula:

Una lección onerosa—

Decía esta proposición que si los Estados Unidos estaban dispuestos a pagar una indemnización de 60 millares y renunciaban a la doctrina de Monroe, la armada invasora estaba lista para zarpar no dejando sino las fuerzas necesarias para ocupar hasta el fin del pago las aduanas tomadas ya por los alemanes.

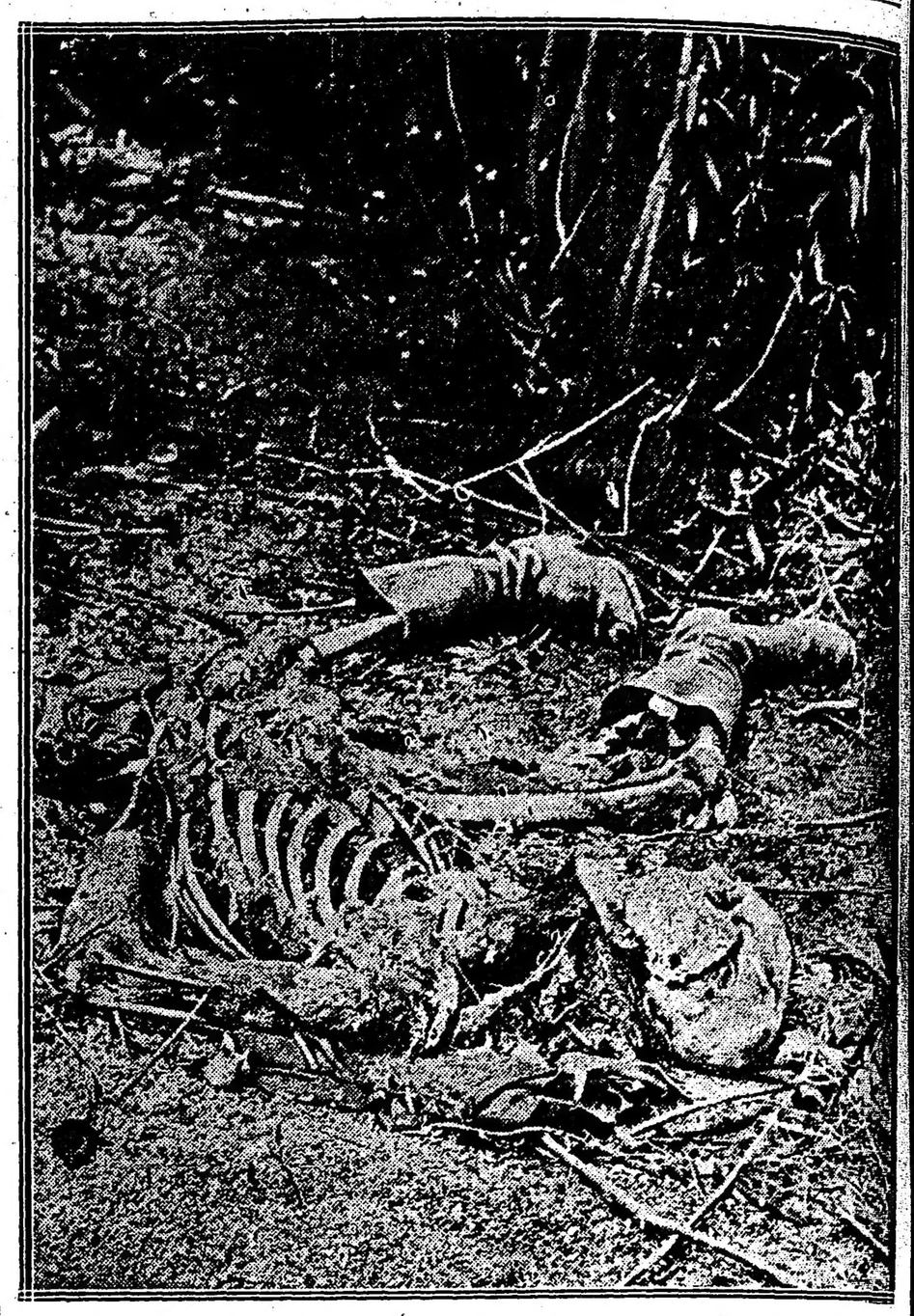

Los horrores de la guerra. — Descubrimiento de los restos de un soldado alemán muerto en su escondite después de la batalla del Marne

"Tengo orden de mi gobierno de pediros un rescate de 25 millares, cuyo pago debe ser hecho con un adelanto en oro de dos millares, quinientos millones que deberán ser remitidos a bordo de la nave almirante en el plazo improstergable de 24 horas, o en caso contrario abriré fuego sobre la ciudad y si durante esta tregua de 24 horas, se produce el menor movimiento de las tropas regulares o de la guardia nacional comenzaré sin más trámites el bombardeo. — Buchner, comandante en jefe".

Poco después se hacía conocer del gobierno de Casa Blanca, una nueva proposición del ejército invasor, proposición que comprende el

El presidente convocó de nuevo y por última vez un consejo de guerra; asistieron a él los jefes del estado mayor que a la pregunta del presidente, si podría aun tenerse alguna esperanza, respondieron: "El enemigo, dueño absoluto de la costa y de nuestras más ricas regiones, puede desembarcar tantos hombres cuantos le sean necesarios y vivir en nuestro país, dueño y señor de nuestros puertos, para monopolizar las entradas de nuestras aduanas del Atlántico y de Méjico, que forman la mitad de nuestras entradas, y hacernos sufrir todos sus gastos de guerra al mismo tiempo que los nuestros".

"Debemos pues en consecuencia pagar esos sesenta millares e inscribirlos en el Gran Libro, como el precio de un severa lección".

Así finaliza su trabajo el señor Bernard Walker, cuyo propósito fué llamar la atención del pueblo norteamericano para mejorar su defensa de la Unión, y no debe haber estado desencaminado puesto que el programa naval que ha votado el congreso de Wáshington ha dado la razón al autor de "América fullen".

Las fiestas en los palacios alemanes

El emperador de Alemania, que a pesar de sus múltiples ocupaciones que demandan una suma enorme de actividad, es hombre que no se aparta de ningún detalle, está empeñado en borrar de su pueblo la impresión que produce la guerra.

Quiere que la gente se divierta y esté alegre, y consecuente con este propósito ha rogado a la aristocracia de Berlín que durante este invierno abra sus salones.

Muchas personas del alto mundo han accedido a los deseos de Guillermo II. Ya se han anunciado diversas fiestas. Sin embargo, no estarán seguramente muy animadas, porque según el Shola, 1786 familias de los alemanes han perdido a alguno de sus individuos en los campos de batalla.

Las elecciones griegas

Del poderoso influjo que el señor Venizelos ejerce en la opinión pública de Grecia, es un testimonio elocuentísimo el resultado de las últimas elecciones.

Como es sabido, los amigos del señor Venizelos no concurrieron a ese voto comicial, dejando el campo libre a sus adversarios.

Ahora, bien: la abstención de los venizelistas dió como resultado lo siguiente:

En Atenas, que tiene 120.000 electores, votaron más que 7420 ciudadanos, y en Salónica, de 38.000, sólo emitieron su sufragio 4.200.

Los partidarios del gobierno justifican la desproporción entre votantes y electores que no han votado, aduciendo que de 700.000 griegos aptos por la ley para las funciones del sufragio, 300.000 se encuentran movilizados

Prisioneros alemanes ayudando a heridos franceses después de la batalla

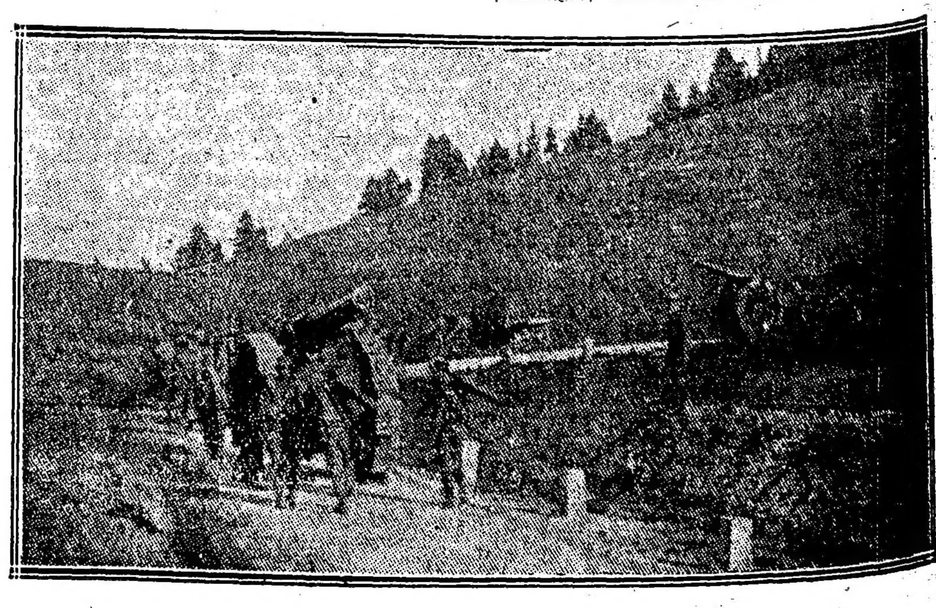

Baterías italianas

LA GUERRA EUROPEA

SITUACION POLITICA

LAS CONDICIONES ECONOMICAS DE ALEMANIA. — ALARMA DE LOS BANQUEROS. — UNA CONFERENCIA DE FINANCISTAS. — ADVERTENCIAS AL GOBIERNO. — PROBABLES CONSECUENCIAS. — EL SERVICIO OBLIGATORIO EN INGLATERRA. — LA DISCUSION DE LA LEY.—ACTITUD DE LOS DIARIOS — EL CONGRESO DE BRISTOL.

Las finanzas de Alemania, a estar a los últimos informes de fuente británica, se hallan amenazadas de bancarrota.

El directorio del Banco imperial de Alemania acaba de celebrar una reunión a la que concurrieron otros representantes de instituciones bancarias y financieras. En esa asamblea se discutió ampliamente la situación económica creada al imperio por la guerra y se consideró a los extremos que habría de llegarse si la campaña se prolongase más allá del mes de agosto del año en curso.

Los banqueros reconocieron que el país ha hecho ya esfuerzos supremos y que si se le exigen nuevos sacrificios se expone a la nación a un agotamiento que la dejará inutilizada para resurgir comercial e industrialmente después de terminada la guerra.

Una exposición en este sentido fué dirigida por los financistas al gobierno, acompañado de abundantes consideraciones tendientes a hacer resaltar el gravísimo peligro que entrañaba para Alemania el hecho de tener que recurrir a las reservas metálicas a fin de cubrir los gastos exigidos por la prosecución de la guerra más allá del precitado mes de agosto.

Advirtieron además los directores de las altas finanzas imperiales que si no se consigue la paz antes del término fijado será inevitable el empleo de las reservas nacionales, circunstancia que acarreará la ruina absoluta del comercio y de la industria e imposibilitará el gran resurgimiento económico que el país necesita para volver al equilibrio y resarcirse mediante una lucha comercial en los mercados extranjeros, de las enormes pérdidas sufridas durante la guerra.

Descontando de ésta información toda la parte tendenciosa que pueda tener por su vicio de origes, no puede menos de reconocerse que la situación económica de Alemania tiene fatalmente que ser grave.

Durante éstos diez y ocho meses de contienda, el Reichstag ha votado varias veces miles de millones de créditos extraordinarios, se han creado nuevos impuestos de guerra y se han emitido tres empréstitos.

Sumando lijeramente todas las sumas invertidas en los gastos militares se llegue con facilidad a la cifra de cuarenta y cinco o cincuenta mil millones de marcos, que es poco más ó menos lo qu edebe haber consumido Alemania desde que se rompieron las hostilidades. Si a este desembolso colosal se agrega la depreciación del marco y otros factores como la paralización de las exportaciones alemanas, el alza de muchos artículos de primera necesidad y la escaser de materias primas, se tendrá una idea completa de las enormes dificultades de todo genero con que está tropezand el imperio germánico para proseguir la guerra en condiciones siquiere medianas.

No es, pues, extraño que los elemenots financieros hayan dado a tiempo la voz de alarma al gobierno y llamado su atención sobre los peligros de ésta situación que indudablemente es grave, pero que no es desesperada para una nación de tantos recursos como Alemania.

Basta meditar un poco para tener en cuenta que el gobierno imperial y los elementos militaristas no se detendrán en mita ddel camino recorrido ante ninguna clase de consideraciones ni obstáculos por invencibles que ellos parezcan.

No es tampoco creíble que un pueblo tan fuertemente disciplinado y tan exaltadamente patriótico como el alemán se rehuse a nuevos y dolorosos sacrificios. Además, la gloria Alemania seguirá guerreando hasta conseguir sus fines o por lo menos hsata obtener una paz que salve sus intereses nacionales y la ponga a cubierto de un aplastamiento.

Esta es nuestra modesta opinión fundada en antecedentes históricos y en características del pueblo alemán.

La ley de servicio obligatorio en Inglaterra acaba de ser aprobada por la Cámara de los Comunes por una importante mayoría. Los diputados laboristas, cuya actitud al principio hizo temer una oposición viloenta votaron casi todos con los ministeriales, y salvo una pequeña minoría el proyecto de conscripción militar pasó sin grandes dificultades, y ahora va a ser discutido en la Cámara de los Lores, en la cual también es seguro será aprobada.

Los elementos obreros han empezado agitarse ante los efectos de la inovación que remueve todas las tradiciones británicas y se anuncia para hoy una asamblea magna en el Bristol a la que asistirán seicientos delegados que representan 2.250.000 trabajadores.

Este congreso está dispuesto a llegar a los mayores extremos y expulsará del partido a aquellos diputados laboristas que no estén conformes con las resoluciones de la asamblea. Además los trabajadores exigirán un militar ciega a la nación geramna, y mientras sus ejércitos aparezcan como vencedores, el orgullo, que es una fuerza, la sostendrá y la alentará a perseverar en la senda de las crueles inmolaciones de todo genero.

La consecuencia es fácil de advertir. Alemania obligada por las circunstancias no vacilará en echar mano de sus reservas metálicas aun intactas y al hacerlo tendrá que recurrir al único medio consagrado por precedentes históricos. Tendrá una depreciación aun más grande del marco y se emitirán millones o millones de papel moneda sin la garantia de oro, y Alemania vivirá como vivió Francia en tiempo de los famosos asignados que como se dice vulgarmente llegaron a ser papeles mojados.

Una convulsión económica conmoverá los cimientos de la economía alemana: pero el país se acostumbrará al nuevo régimen financiero que ese empapelamiento origine, y cambio absoluto en la política exterior de Inglaterra, los procedimientos de la cancillería y en lo que afecta a los armamentos.

Es posible que la actitud de los obreros obligue a salir del gabinete a los señores Henderson, Roberts y Broce, de filiación laborista.

El gobienro se prepara a hacer frente a las complicaciones internas que pueden ocasionar la conducta de los obreros y está dispuesto a no recurrir a las elecciones generales para consultar al país. Si los trabajadores declaran la huelga general la situación que se creará el Reino Unido sreá grave.

EN LOS BALCANES

La presencia del ejército montenegrino

GRECIA Y LAS POTENCIAS DE LA ENTENTE — PREPARANDO UNA NOTA — LLEGADA DE NUEVOS CONTINGENTES SERBIOS A CORFU — DISPOSICIONES DEL COMANDO EN JEFE FRANCES — LA MUERTE DEL Sr. THEOTOKIS — CRITICA CONDICION DE LAS TROPAS ITALIANAS EN ALBANIA — LA PERSECUCION DEL EJERCITO MONTENEGRINO — RUMORES DE COPO — LAS DECLARACIONES DEL Sr. CARP.

ATENAS, enero 26 — En los círculos oficiales griegos se considera que la protesta de las potencias de la entente contra el reconocimiento de la validez de los diputados de la región norte del Epiro y de la parte de Albania ocupada por Grecia, después de la primer guerra balcánica, carece de valor, pues los gobiernos de la Entente cuando se produjo esa anexión no protestaron, y antes bien asintieron. Además, se alega que las potencias aliadas no pueden inmiscuirse en la política interna de Grecia.

La cancillería helénica prepara la respuesta a la nota de la Entente.

ATENAS, enero 26 — Continúan llegando a Corfú contingentes serbios. Estas tropas son inmediatamente acuarteladas en los campamentos que se han improvisado. En cuanto descansen, sean equipadas y remontadas de oficialidad serán enviadas a Salónica para cooperar con las tropas francobritánicas.

El comando en jefe de los aliados ha dictado ya disposiciones para la recepción de esos contingentes, designando el lugar que ocuparán en el frente.

Parece ser que con las fuerzas serbias y montenegrinas salvadas del desastre se formarán dos divisiones, cuyo mando asumirá un general francés que tendrá a sus órdenes varios generales serbios y montenegrinos.

ATENAS, enero 26. — Ha sido muy deplorada la muerte del ex presidente del consejo de ministros señor Theotokis, que venía desempeñando la cartera de hacienda en el actual gabinete.

El rey Constantino y los príncipes enviaron sus pésames a la familia del extinto.

La desaparición de este político priva al gobierno de uno de sus más firmes colaboradores.

ROMA, enero 26. — En los centros militares reina mucha ansiedad con motivo de las noticias que se reciben de los Balcanes acerca de la marcha forzada de los austriacos y de los búlgaros hacia las partes más vitales de Albania. Estiman que la situación del cuerpo expedicionario italiano puede tornarse muy crítica, si lo atacan fuerzas superiores.

Las tropas italianas ocupan buenas posiciones fortificadas en Valona y cerca de Durazzo, y cuentan además con el auxilio de las tropas albanesas de Essad bajá. Pero no se tiene gran confianza en estos elementos, los cuales pueden traicionar y juntarse a los bandos sueltos que en forma de ejército auxilian al príncipe de Wied, ex soberano de Albania.

Ignórase si el gobierno italiano se resolverá a reforzar las tropas de Albania, pues se guarda absoluta reserva acerca de este punto, y la censura prohibe a la prensa ocuparse del asunto.

ATENAS, enero 26. — Confírmase que las tropas austriacas se posesionaron de la isla de Hesendra y Mejur, capturando a numerosos buques italianos, montenegrinos y albaneses, y unos pocos de las banderas aliadas.

Los austriacos se incautaron en Antivari y en Escutari de varios establecimientos industriales italianos.

ATENAS, enero 26 — Circula con insistencia el rumor de que el ejército del príncipe Misko de Montenegro, que se retiró de Escutari y marchó hacia Albania se encuentra copado y tendrá que rendirse o exponerse a ser totalmente exterminado por las fuerzas superiores austriacas y búlgaras que lo rodean.

Esta noticia no ha sido confirmada.

PARIS, enero 26 — Comunican de Lyon que el rey Nicolás no ha recibido ninguna información relativa a las condiciones en que se halla el ejército montenegrino después de su retirada de Escutari.

La familia real montenegrina está muy alarmada con esta falta de informes.

Por su parte el gobierno de Francia tampoco ha recibido despachos sobre ese particular y reina la natural ansiedad por conocer la suerte del resto del ejército del príncipe Misko.

LONDRES, enero 26 — La prensa se ocupa de las declaraciones formuladas por el ex jefe del gabinete rumano señor Carp, y manifiesta que ese político es germanófilo y que no es extraño que crea en el triunfo de Alemania y Austria.

Agregan algunos diarios que el señor Carp es un estadista desmonetizado y que actualmente carece de autoridad en Rumania.

ROMA, enero 26. — Anúnciase que los albaneses derrotaron a los búlgaros en las inmediaciones de El Bassau.

No se tienen detalles del hecho.

Cáucaso, Irak y Persia

El mariscal von der Goltz

Continúan los éxitos moscovitas

LA BATALLA DE ERZERUM

Bajas inglesas en Menlary y Sheik-Saad

LONDRES, Enero 26. — Las noticias que se reciben sobre las operaciones en el Cáucaso son todas desfavorables a los turcos. La situación de éstos se ha hecho verdaderamente desastrosa.

En tan grave estado se encuentran las fuerzas otomanas en aquella región, que los alemanes y Enver Bajá han resuelto, según informa un despacho de Atenas, poner al frente de las operaciones al mariscal von der Goltz.

El mismo despacho dice que en un principio los alemanes pensaron designar para ese comando al general Sandros; pero Enver Bajá insistió en el nombramiento del mariscal, deseoso de librarse de la presencia del anciano militar de Constantinopla.

PETROGRADO, Enero 26. — Informan de Tiflis que los rusos continúan persiguiendo a los turcos a lo largo de todo el centro de la extensa línea del Cáucaso.

El bombardeo a la fortaleza de Erzerum prosigue vigorosamente. El asalto a los fuertes exteriores ya ha comenzado. La presencia del gran duque Nicolás en Koprikia es una garantía de éxito.

PETROGRADO, Enero 26.—El ministerio publicó el siguiente comunicado:

«Durante la persecución del enemigo hicimos 700 prisioneros y tomamos un convoy de artillería.

«Continuamos bombardeando los fuertes de Erzerum.

«En la región de Melezgert derrotamos un destacamento kurdo.»

PETROGRADO, Enero 26. — El gobierno publicó el siguiente boletín:

«En el Cáucaso, en la región del Erzerum, continuamos haciendo presión sobre los turcos y tomando prisioneros.

«En el distrito de Molazghert se libraron con éxito varias acciones contra la caballería enemiga y destacamentos de infantería».

LONDRES, Enero 26. — Anuncian de Petrogado que, según informaciones recibidas de Tiflis, en todo el frente del Cáucaso no operan más que doscientos mil turcos. El grueso de ese ejército fué concentrado en dirección a Erzerum y Melazghert.

Actualmente, los efectivos otomanos en la región de Erzerum cuentan alrededor de ciento veinte mil soldados válidos.

La afluencia en la fortaleza de tropas derrotadas, faltas de víveres y desarmadas, reduce la potencia defensiva de la plaza fuerte.

Se anuncia que, sin contar lo que perdieron a consecuencia de la derrota, los turcos abandonaron a los rusos, durante la sola persecución y fuga hacia Erzerum, cincuenta oficiales y cuatro mil soldados prisioneros, quince cañones, varias decenas de ametralladoras y una enorme cantidad de material de guerra.

LONDRES, Enero 26. — El ministerio de la India publicó un comunicado que dice así:

«El 21 del corriente el general Aylmer atacó a la izquierda del Tigris a los turcos, que habían recibido grandes refuerzos. Se produjeron enérgicos combates. Las bajas por ambas partes fueron enormes.

«La extraordinaria crecida del Tigris continúa dificultando las operaciones».

AMSTERDAM, Enero 26. — Comunican de Constantinopla que el estado mayor turco publicó el siguiente boletín:

«Las fuerzas británicas que se dirigían en auxilio de las tropas rodeadas por los turcos en Kut-el-Amara atacaron el 22 de Enero las posiciones cerca de Menlary y fueron rechazadas después de un combate de seis horas.

«Los británicos dejaron tres mil muertos en el terreno. Las pérdidas turcas fueron comparativamente leves.

«El general Aylmer pidió y se le concedió un día de tregua para enterrar a sus muertos.

«Los prisioneros ingleses declaran que los británicos sufrieron tres mil bajas en los encuentros anteriores cerca de Sheikh Saad.

«Los turcos atacaron a los destacamentos ingleses que avanzaban al Oeste de Korna desde Montefik, obligándolos a retirarse después de abandonar cien muertos».

AMSTERDAM, Enero 26. — Informan de Berlín que Naib Hussein Khan, uno de los jefes más importantes, y su hijo, reunieron cuatro mil voluntarios indígenas y atacaron a los rusos cerca de Sare.

Los rusos perdieron dos ametralladoras, gran cantidad de municiones y algunos prisioneros.

Las finanzas de los beligerantes

PARIS, enero 26. — Han aparecido casi simultáneamente varias declaraciones oficiosas y oficiales de las potencias beligerantes acerca de la situación financiera respectiva.

El financista británico Mr. Lavoy, reconocida autoridad en la materia, afirma que Inglaterra ha vencido todas las dificultades de los primeros momentos y que la prosperidad comercial e industrial del Reino Unido es sumomento satisfactoria. Señala asimismo la mejoría de los cambios y el renacimiento de las exportaciones inglesas.

Por su parte, el gobierno de Alemania acaba de publicar el estado del Banco Imperial.

Las cifras que se hacen aparecer deben aceptarse con reserva, pues es sabido que Alemania las arregla a su paladar.

Dice ese informe bancario:

"La reserva de oro del Banco Imperial asciende a 2.451.900.000 marcos, lo cual representa un aumento de 17.500.000 marcos desde las últimas declaraciones formuladas acerca de la situación de esa institución de crédito.

La circulación de panel moneda ha disminuído y el último empréstito ha sido totalmente pagado.

Estas noticias ofrecen cierta contradicción con otras de fuente inglesa y suiza, relativas a la reunión de banqueros alemanes y a las conclusiones pesimistas a que llegaron si la guerra se prolonga ocho meses más.

La situación financiera de Francia es superior a todo elogio, como lo demuestra la vida nacional y el desahogo con que el gobierno hace frente a todos sus compromisos, y en cuanto a Italia el éxito de su empréstito revela su potencia económica.

SITUACION MILITAR

LAS OPERACIONES EN FRANCIA Y FLANDES. — ATAQUES ALEMANES RECHAZADOS. — LA NUEVA OFENSIVA GERMANICA. — EN EL FRENTE ORIENTAL. — RUMORES FAVORABLES A LOS RUSOS.— EN LA PENINSULA BALCANICA.—EXITOS RUSOS EN EL CAUCASO. — LA LUCHA EN LA MESOPOTAMIA. — LA ACTITUD DE SUECIA. — EN EL FRENTE AUSTRO-ITALIANO.

Los boletines oficiales de París dan cuenta de gran actividad de parte de los alemanes en las líneas de Francia y Flandes. Los germanos han realizado numerosos y enérgicos ataques, precedidos de explosiones de minas y terribles cañoneos en Bélgica y en el Artois. Esos ataques en su mayoría fueron rechazados con pérdidas considerables para los asaltantes. En el Artois, los alemanes reanudaron sus ataques sobre un frente más largo que el asaltado el día anterior en las inmediaciones de Neuville-Saint-Vaast. El combate se libró sobre un frente de 1.500 yardas en el ángulo formado por los caminos de Arras a Lens y de Neuville a Loos. En algunos puntos el asalto dió el resultado apetecido; pero los franceses, contraatacando inmediatamente, desalojaron a los alemanes. Sólo en dos sitios permanecieron los germanos en posesión del terreno conquistado.

Estos hechos y aquellos de que dimos cuenta en nuestra edición de ayer, son los que han dado origen a la versión de que los alemanes han emprendido una nueva ofensiva en el teatro occidental de la guerra. Como no se concibe una ofensiva sin un propósito definido, los críticos militares franceses y británicos han dado rienda suelta a la pluma para decir al mundo el fin que, a su juicio, persiguen los ofensores. Asegúrase que los alemanes desean abrirse paso hacia la costa. Lo que no nos dicen es para qué quieren abrirse paso los alemanes hacia el mar. Pero si la ofensiva continúa — lo que dudamos — estamos convencidos de que se reeditará aquello de la invasión a Inglaterra, que tanto agitó a la prensa hace más de un año. En nuestra opinión los ataques alemanes sólo obedecen al deseo de obtener una ventaja local que sirva para mejorar la situación general de sus líneas. Dada la inferioridad numérica de los alemanes en Francia, no es posible creer que ellos intenten un movimiento en grande escala sin antes haber conseguido una decisión en los demás frentes. Lograda esa decisión en otras partes, podrían acumular tropas y ponerse en condiciones de realizar con probabilidades de éxito un esfuerzo supremo. En Francia no se puede hacer lo que en Rusia. En el frente oriental es posible dar un golpe importante en un punto cualquiera, porque la escasez de comunicaciones permite llegar a un resultado decisivo antes de que el enemigo reciba los refuerzos necesarios para impedirlo.

Despachos de Petrogrado informan de que los rusos han obtenido una serie de éxitos en la región de los lagos cercana a Pinsk. A consechencia de esos triunfos los alemanes han tenido que ceder terreno y los moscovitas se encuentran ya solo a cuatro verstas de la ciudad de Pinsk. Los partes oficiales rusos ni los alemanes y austriacos dan cuenta de esos acontecimientos, lo que induce a creer que se trata de una invención de los corresponsales. Los boletines de las capitales beligerantes interesadas informan exclusivamente de luchas de artillería de poca o ninguna importancia.

De Viena anuncian que los montenegrinos continúan entregando las armas. Al mismo tiempo anuncian que las noticias de combates en Montenegro son puras invenciones. Esto debe ser cierto, pues, como ya hicimos notar ayer, el estado mayor montenegrino no ha dado a la publicidad comunicado alguno en los últimos días.

Según informan oficialmente de Constantinopla, los ingleses han sido rechazados en la Mesopotamia. Las bajas de los británicos fueron tan numerosas que el general Aylmer, comandante de las fuerzas inglesas, se vió obligado a solicitar un armisticio de 24 horas para enterrar sus muertos y recoger sus heridos. Los sitiados en Kut el Amara siguen persentando una tenaz resistencia a los otomanos.

En el Cáucaso la situación de los turcos ha mejorado un poco. La persecución que efectuaban los rusos ha disminuído, como lo comprueban las mismas noticias oficiales. Aprovados en Erzerum los turcos han podido oponerse al avance de los moscovitas. Estos actualmente bombardean con toda energía los fuertes de Erzerum. Repetiremos lo que dijimos ayer, esto es, que Erzerum caerá dentro de poco si los turcos no reciben oportunamente refuerzos. Los otomanos, además de ser inferiores en número, deben estar algo desmoralizados con la derrota y la persecución recientes.

FRENTE OCCIDENTAL

Extraordinaria actividad en todas las líneas

GRANDES DUELOS DE ARTILLERIA EN FLANDES.— DESTRUCCION DE TEMPLOS SECULARES POR LOS ALEMANES. — ACCIONES REÑIDAS EN EL ARTOIS Y LOS VOSGOS. — BOMBARDEO AEREO DE DUNKERQUE. — DEFENSAS ALEMANAS DESTRUIDAS. — ATAQUES Y CONTRAATAQUES. — BRILLANTE OPERACIONES DE LOS FRANCESES. — LAS REFORMAS DEL GENERAL GALLIENI.

PARIS, enero 26. — Las últimas veinticuatro horas se han distinguido por una notable actividad en todos los sectores, en los cuales se han librado violentos duelos de artillería, ataques y contraataques de infantería, lucha con minas y torpedos aéreos.

Las patrullas de aviadores han prestado importantes servicios, denunciando con sus exploraciones los movimientos de tropas enemigas a retaguardia. Los alemanes reanudaron en varias partes su ofensiva empleando una preparación de artillería; pero esos esfuerzos resultaron infructuosos, y las tentativas de avance les ocasionó bajas considerables.

Las líneas francesas, belgas y británicas siguen impenetrables para el adversario.

PARIS, enero 26. — Con carácter oficial se dieron al público los siguientes detalles de las últimas operaciones en todo el amplio frente:

"En Bélgica hubo anoche actividad de artillería por ambas partes, especialmente en la región de Nieuport.

Los informes sobre ataques realizados ayer por el enemigo contra nuestro frente en las inmediaciones de la boca del Iser se han confirmado. Esos ataques en su mayoría fueron frustrados por nuestra artillería. Los alemanes no pudieron efectuar sus asaltos, exceptuando en un punto, donde grupos enemigos penetraron en nuestras trincheras avanzadas; pero fueron inmediatamente desalojados por un ataque con granadas de mano que le ocasionó pérdidas grandes.

"En el Artois, el enemigo reanudó en mayor escala el combate en Neuville-Saint-Vaast. Después de una serie de explosiones de minas y de un violento bombardeo, los alemanes nos atacaron en un frente de 1500 yardas de extensión, en el ángulo formado por los caminos de Arras y Lens y de Neuville-Saint-Vaast a Loos. Nuestro fuego rechazó al enemigo a sus líneas.

El enemigo ocupó sólos los cráteres abiertos por las explosiones en dos puntos; pero esos cráteres en su mayoría fueron rápidamente conquistados por nosotros.

"En los Vosgos llevamos a cabo un eficaz bombardeo contra las obras de defensa alemanas en Ban-de-Sapi.

"En Flandes, al sudeste de Boosinghe, nuestra artillería y la inglesa bombardearon las defensas enemigas, dañándolas seriamente.

"Esta mañana dos aeroplanos alemanes arrojaron unas 15 bombas en Dunkerque y en los suburbios de dicha población. Resultaron 3 muertos y 3 heridos.

"En el Artois hubo un violentísimo cañoneo al este de Neuville y en la región de Wailly, donde nuestro fuego redujo a silencio varias baterías.

"Al norte del Aisne, en la región de Craonne, dispersamos un importante convoy.

"Una batería enemiga de piezas de grueso calibre intentó cañonear el puente de Berry-au-Bac. Nuestros cañones pesados dañaron esa batería.

"En las alturas del Mosa, en el sector de Nouilly, un pequeño destacamento trató de acercarse a nuestras líneas; pero fué dispersado por nuestro fuego.

"En los Vosgos bombardeamos con gran eficacia, las posiciones enemigas de Mülbach y Vossichr y las casamatas alemanas en Pain-des-Cheves".

LONDRES, enero 26. — El general Haig, comandante en jefe de las tropas británicas en el frente occidental, elevó al ministerio de la guerra el siguiente parte que fué dado al público:

"Bombardeamos con éxito las posiciones enemigas cerca de Givenchy, La Boisette y Labridoux.

"Cerca de Boesinghe volamos un depósito de bombas que se hallaba en las líneas alemanas.

"La artillería enemiga se ha mostrado activa cerca de Gommecourt y Hooge, y en los alrededores de Loos.

"Hubo actividad de aeroplanos por ambas partes. Mantuvimos nuestro ascendiente".

NUEVA YORK, enero 26. — Informaciones telegráficas de Berlín hacen saber que el estado mayor alemán puso en conocimiento del público el siguiente informe oficial:

"En el Oeste: En Flandes nuestra artillería sometió a las posiciones enemigas a un activo fuego. Nuestras patrullas que pudieron penetrar en algunos puntos de las trincheras que habían sido considerablemente dañadas por nuestro fuego, pudieron observar que el enemigo sufrió grandes pérdidas. Tomamos algunos prisioneros y nos apoderamos de cuatro lanzaminas.

"La torre de los Templarios y la catedral de Nieuport, que ofrecían al enemigo excelentes puntos de observación fueron destruídas.

"Al oeste de Neuville atacamos una de las trincheras francesas más avanzadas, y después de haber hecho estallar con éxito una mina, nos apoderamos de ella, tomando cien prisioneros y tres ametralladoras.

"Los varios contraataques enemigos contra las posiciones tomadas no fueron sino débiles tentativas, sólo algunos valientes que salieron de sus trincheras fueron muertos por nuestro fuego.

"Una escuadrilla aérea alemana atacó los establecimientos militares, el aeródromo de Nancy, y manufacturas de baccarat.

"Un biplano francés cayó con sus ocupantes cerca de Bencit, al noroeste de Thiaucourt: tanto el aparato como sus tripulantes resultaron indemnes.

PARIS, enero 26. — Excelente impresión ha causado en la opinión pública las disposiciones que acaba de dictar el ministro de la guerra general Gallieni para colocar a su departamento de estado en ese pie completamente distinto del tradicional que venía rigiendo en las oficinas militares.

Una de las reformas es dar mayor autonomía a determinadas reparticiones, y otra de las reformas es la abreviación de los términos de los expedientes.

PARIS, enero 26. — La municipalidad de esta capital ha resuelto enviar un mensaje de felicitación a los concejos municipales de Nancy y de Dunkerque por la serena actitud demostrada por los vecindarios de esas ciudades durante los recientes bombardeos aéreos de que han sido blanco por parte de los aviadores alemanes.

PARIS, enero 26. — Ha causado indignación general la noticia del derribo de la hermosa catedral de Nieuport por los cañones del enemigo.

Los alemanes alegan que en ese monumento y en otros similares había fuertes de observación.

Parece que esa afirmación es inexacta.

Los diarios con motivo de la ruina de ese templo enumeran la larga lista de actos análogos efectuados por los alemanes, y manifiestan con decir que seguramente no serán los últimos, pues el enemigo con pretexto de fines militares no respeta nada.

Las epidemias entre los conscriptos

A PROPOSITO DE LOS CASOS PRODUCIDOS EN CORRIENTES

Entre los conscriptos concentrados en los cuarteles de Corrientes se ha propagado, en estos últimos días, una epidemia de tifus y de bronconeumonia.

Los casos han sido pocos, felizmente, y parece que la epidemia no alcanzará el desarrollo alarmante que llegó a temerse.

Una delegación del ministerio de la guerra, al tenerse conocimiento de las enfermedades producidas, visitó los cuarteles de Corrientes. Se hizo la inspección de práctica, analizándose las aguas, examinándose las condiciones de salubridad de las instalaciones y se halló todo bien. Las aguas que consumen los conscriptos son puras; la comida que se les dá sana; las condiciones de salubridad de los cuarteles buenas en general. ¿Dónde está el origén de la epidemia? se preguntan, intrigados los médicos militares que hicieron la inspección:

La explicación de cómo se producen estos casos infecciosos sin causa aparente, así como del desarrollo de epidemias de tifus, sarampión, escarlatina, etc., que se observa todos los años, entre los nuevos conscriptos es bien sencilla y ha sido explicada, más de una vez, con sus fundamentos científicos. Todos los médicos civiles la saben; los únicos que parecen ignorarla—y es extraña y sugerente la unanimidad—son los militares.

He aquí la explicación que de esas epidemias periódicas, dan los higienistas:

El tifus, el sarampión, la escarlatina, son enfermedades endémicas en la capital y en las provincias del litoral argentino. En cambio son muy raras y casi desconocidas en las provincias del interior, especialmente en las andinas del norte, cuyo clima parece ser refractario a los gérmenes de dichas enfermedades.

El carácter endémico de aquellas enfermedades da, a los habitantes de las regiones afectadas, cierta inmunidad natural, que hace que las infecciones sean benignas y poco alarmantes. Por eso no son graves, salvo determinadas circunstancias, las epidemias de tifus, sarampión, escarlatina, etc., que se producen en nuestra capital y localidades del litoral y ceden apenas se toman medidas sanitarias.

En cambio, para los habitantes de las provincias donde estas enfermedades no son comunes, el contagio suele ser más violento y grave. Son organismos que no poseen aquella inmunidad y en los cuales las enfermedades se ceban apenas cambian de medio y se encuentran en circunstancias que favorezcan la infección.

Al concentrarse los conscriptos, entre los cuales los hay de todas las provincias, por aquella causa que acabamos de explicar y que es un hecho probado por la ciencia médica, las epidemias se producen fatalmente. Así se explican las que se producen anualmente en los cuarteles, sobre todo en Campo de Mayo y en Martín García donde las condiciones de salubridad de las instalaciones suelen dejar bastante que desear.

Como decimos, más de una vez se ha dado esta explicación, sin que la sanidad militar la haya tomado en cuenta. Y de allí deriva que los médicos militares se asombren ante los casos graves que se producen sin que haya causa aparente.

Los medios para combatir las epidemias son muy otros que los que se emplean actualmente. Más que terapéutica se necesita prevención y sólo eligiendo con criterio científico los campos de concentración de conscriptos de cada zona y evitando su aglomeración en ciertas localidades se podrá evitar que se produzcan los frecuentes casos de infecciones que todos los años traen, como consecuencia, un tributo de víctimas que podríamos llamar de la conscripción.

UNA DENUNCIA GRAVE

Se nos informa que el jefe de policía de la provincia tiene en su poder denuncias de un suceso grave ocurrido en estos últimos días en el Monte, con la complicidad de la policía local. El denunciante es el vecino señor Nicolás Juan Torre y del hecho nos dá algunos pormenores el siguiente telegrama:

MONTE, enero 26. — Unos individuos tenebrosos raptaron días pasados a la menor Rosa Torre, depositándola en una casa de dudosa moralidad.

El padre de la menor ha hecho toda clase de gestiones para que le hagan justicia, pero los tenebrosos, que indudablemente gozan de vara alta en la policía, se pasean libremente, haciendo alarde de su hazaña.

La dueña de la casa donde se halla la menor tampoco ha sido molestada para nada.

En vista de esta actitud de la policía del Monte, el señor Torre se ha dirigido a la superioridad, dando cuenta de lo ocurrido.

Veremos si esta vez el señor Torre es más afortunado en sus diligencias.

Petróleo de Comodoro Rivadavia

CONTRATO APROBADO

El ministerio de agricultura expidió un decreto en virtud del cual se aprueba el contrato ad referéndum celebrado entre la comisión administradora del petróleo de Comodoro Rivadavia y el señor Edward A. Woodward, en representación de la casa Chadwich Weir and Company Limited, para el arrendamiento del buque tanque Wonetta, por el precio mensual de 15.120 pesos oro.

El contrato regirá desde el 21 de enero de 1916.

Escuelas militares

El Consejo Nacional de Educación recibe a menudo notas o telegramas en que los jefes militares, en uso de atribucines que no poseen, suspenden o amonestan a un director o maestro de las escuelas que funcionan anexas a un regimiento. Ha llegado el caso de que a estos funcionarios se les haya dado orden de arresto, por faltar a cualquiera de las disposiciones en vigencia. Al aplicar esa pena hay, indiscutiblemente, un abuso de autoridad.

El personal directo y docente de las escuelas militares depende única y exclusivamente del Consejo de Educación. Este tiene inspectores que visitan las escuelas, observan la asistencia del personal y alumnos, investigan el grado de conocimientos de cada clase, e informa sobre los procedimientos de enseñanza.

Las funciones de los maestros de las escuelas militares son hasta hoy de carácter puramente civil. No hay disposición ni reglamentación alguna que los ponga bajo la dependencia de la autoridad militar.

Cuando los incidentes entre los jefes de cuerpo y el personal de la escuela se producen en la capital o sus proximidades, su terminación no lleva mucho tiempo; pero si ocurren, y son más frecuentes, en una de las ciudades del interior, empieza el cambio de notas, solicitud de informes, levantamiento de cargos, y si no se ordena levantar una investigación sumaria, el director o maestro suspendido ha perdido varios meses esperando la resolución consiguiente.

Estos hechos perjudican la buena marcha de los asuntos militares, su organización, y, por consiguiente, el progreso de los conscriptos analfabetos que esperan instrucción.

Hay actualmente un director de escuela militar suspendido en sus funciones por el jefe del cuerpo. El Consejo ha resuelto, por intermedio de la inspección de provincias, se inicie una investigación sumaria, que terminará, seguramente, con el traslado del funcionario a otra escuela de carácter militar. Y la escuela y los alumnos se habrán perjudicado directamente.

Estas incidencias no se solucionarán mientras dure la actual organización de las escuelas militares, con dependencia del Consejo como autoridad inmediata, y con la intervención ineludible de los jefes de cuerpo.

Mientras las escuelas militares no dependan exclusivamente del ministerio de Guerra será difícil conseguir la disciplina del personal que asegure los beneficios de la enseñanza para los conscriptos analfabetos.

IMPORTACION DE ORO

Con 22 días de navegación, esta mañana, a las 6.45, atracó en el desembarcadero de la Dársena Norte el trasatlántico inglés "Demerara", procedente de Liverpool.

Dicho buque trae de Inglaterra catorce paquetes conteniendo la cantidad de setenta mil libras esterlinas, las cuales vienen consignadas al Banco Británico de Buenos Aires.

A fin de esquivar cualquier posible encuentro con barcos enemigos, el "Demerara" desvió varias veces su ruta, navegando de noche con las luces apagadas.

Entre los pasajeros de cámara ha llegado el doctor Blanco Acevedo, ministro de Instrucción Pública del Uruguay, que se embarcó anoche en Montevideo con destino a nuestra capital. Dicho político regresará esta misma noche en un buque de la carrera.

Las necesidades de la guerra y nuestra producción

El servicio telegráfico de LA EPOCA viene transcribiendo desde hace algún tiempo interesantes informaciones sobre el estado de los mercados europeos, franceses, especialmente. Nuestro activo corresponsal comercial en París adelantaba ayer elocuentes referencias acerca de la demanda del consumo francés y de la excelente acogida que merecen nuestros productos. Estas informaciones de nuestros corresponsales, corroboradas por datos procedentes de otros orígenes, confirman las apreciaciones que hiciera este diario con respecto a las ventajas que nuestra exportación podría deducir de las excepcionales circunstancias por que atraviesan los mercados europeos. Las necesidades del consumo francés, inglés y hasta italiano pueden ser ampliamente satisfechas por la producción argentina. No se trata de proveerlos de artículos industriales que no necesitan y que la merma de las propias usinas está compensado por el poderoso auxilio fabril norteamericano. Las necesidades de la guerra son de otra índole; reclaman los elementos básicos de la alimentación, carnes y cereales; la materia prima para ciertas industrias, lanas y cueros. Ni de encargo, diríase, podrían crearse mercados cuya demanda respondiera tan cumplidamente a nuestra oferta. Estamos en situación de obtener incalculables beneficios, mediante una política comercial inteligentemente proyectada hacia el exterior.

Por desgracia, eso es lo que nos falta. La exportación de las necesidades de la guerra no parece interesar mayormente a los poderes públicos argentinos que la abandonan al interés privado. Este, por su parte, no tiene por qué pensar en las conveniencias generales y le basta embolsar su lucro para quedar satisfecho. De modo que lo que podría representar una gran fuente de prosperidad para el país queda reducido a una ocasión de ganancias para algunas firmas comerciales.

Entretanto, las precarias circunstancias que afectan la productividad europea acrecientan una demanda que podríamos satisfacer ampliamente, pero a la que apenas respondemos en forma deficiente. Y mientras Chile se asegura una compañía de navegación y el Brasil garantiza sus transportes, nosotros dejamos plantear a nuestra exportación el oneroso problema de los fletes, adicionando esa dificultad a los otros que ya obstaculizan el aprovechamiento de la producción nacional.

Finanzas bonaerenses

Un sistema ruinoso

Los datos publicados acerca del monto de la renta fiscal de la provincia de Buenos Aires correspondiente al año último, ponen de relieve el inquietante desbarajuste financiero que reina en el primer estado argentino.

El señor Ugarte no es sólo un mal gobernante; es un pésimo administrador. Un sumario examen del régimen financiero provincial lo comprueba.

Según datos oficiales, las rentas de la provincia excedieron a lo calculado, de modo que con su producido se podía atender satisfactoriamente el presupuesto de gastos. En cualquier estado financieramente bien organizado habríase aprovechado las circunstancias para regularizar la situación del erario. Pero el gobierno del señor Ugarte no es un gobierno común. A pesar de su opulenta recaudación fiscal ha creído conveniente apelar al crédito contrayendo dos empréstitos que suman 53.000.000 de pesos. Agréguese a estos cerca de nueve millones más por cupones de la deuda impagos a favor de las moratorias y se tendrá una aproximada idea de la política financiera de la provincia de Buenos Aires.

MARINA MERCANTE

Datos sugerentes

Anotamos ayer, insistiendo sobre esta materia, la iniciativa feliz del Brasil, que resolvía la cuestión del flete de sus productos a las plazas de su mayor consumo. Y hacíamos notar cómo mientras en este país, que produce un artículo en el orden de las necesidades alimenticias, de menor importancia que los nuestros, conseguíase un tonelaje suficiente para su exportación, entre nosotros íbamos perdiendo el arribo de barcos mercantes en los cuales trasladar nuestros cereales y ganados a sus mercados.

Hoy al respecto, nuevos datos hechos públicos, dicen de manera sugerente hasta dónde ha llegado la restricción en la llegada de navíos a la Argentina y por consiguiente, cuánto ha disminuído el monto del capítulo exportativo, comparativamente a fechas anteriores.

Así, mientras en 1914 entraron al puerto de La Plata 607 vapores y 803 veleros, en 1915 sólo enfraron 435 vapores y 852 veleros, o sea 172 menos de la primera clase y 179 de la segunda, con una disminución en el total de toneladas, en conjunto, de 656.604.

No puede, como se ve, ser más elocuente esta estadística en sumas reveladoras. En un solo año ha bajado, por imposición de las circunstancias, el tonelaje de que se disponía el año anterior, una cifra demasiado respetable para dejar de producir efectos deplorables en la vitalidad de la industria. Porque, necesariamente, tanto los productores como los exportadores, ante la imposibilidad, por esta escasez de fletes, de remitir gran parte de la mercancía, han tenido que sentirse afectados y paralizar hasta cierto punto sus operaciones.

Las dificultades surgidas, en consecuencia, dentro del mecanismo de las transacciones, han sido piedra de toque para la valorización de los productos. Los mayoristas, obligados a restringir las compras, han fijado precios reducidos a la mercadería que los chacareros y estancieros han tenido en su mayoría que aceptar para defenderse de una crisis inevitable al almacenes por su cuenta los productos.

Y esto cuando podrían haber alcanzado las más altas cotizaciones, ya que la demanda extranjera, creciente, abríales un amplio campo al mercado de su producción y les garantía el resarcimiento de las pérdidas anteriores, acarreadas por las malas cosechas que fueron el enemigo de la industria agrícola en años pasados.

Si siguiendo el curso de los acontecimientos, frente a lo que presenciamos, se analizan los perjuicios que trae esta paralización, causada por la falta de marina mercante, los datos del movimiento aduanero platense que hemos insertado son la confirmación de cuanto hemos dicho anteriormente: que estamos avocados a uno de los momentos más difíciles de la vida productora del país, porque tendremos que mandar a depósito casi su setenta por ciento de la producción si no se consiguen navíos en que trasladarla a Europa.

Y no son las perspectivas favorables en este sentido, por desgracia. Falta una acción enérgica, que de inmediato baraje los obstáculos que, sin demoras desastrosas para el caso resuelva la situación.

Algo se empieza a hacer, como se desprende de las noticias que en otro lugar insertamos. Pero es necesario que las cosas no se queden en mera iniciativa, sino que se lleven a la práctica, rápida y vigorosamente. Así lo exige al menos el simple sentido común, el mero instinto de conservación, en definitiva.

Una teoría ministerial

El ministro de instrucción pública, doctor Saavedra Lamas, ha sostenido ayer en el senado una teoría singular. Singular para un ministro; sorprendente para un doctor en jurisprudencia; herética en un profesor de la facultad de derecho. A propósito del nombramiento de un funcionario judicial, el señor Saavedra Lamas sustentó la tesis de que no siempre es necesario un título nacional para desempeñar funciones en la magistratura. El secreto de la sesión impide conocer las sutilezas dialécticas que habrá utilizado el ministro para defender su difícil causa. Tan difícil como arriesgada, si se advierten derivaciones que puede experimentar. Porque si para [illegible] es necesario ser abogado nacional, también un comandante de milicias provinciales, como el señor Ugarte, por ejemplo,—tiene título para mandar un regimiento de la nación. Y basta haber sido director de banco para justificar aptitudes judiciales—argumento ministerial—es lícito inferir que una excelente foja de servicios en el arte de la zapatería habilita a un ciudadano para pretender la dirección del observatorio nacional. Las teorías avanzadas, debe saberlo el señor ministro, provocan aptitudes también avanzadas.

La situación de Santiago del Estero

En conocimiento de la llegada a ésta del doctor Manuel Cáceres, director de nuestro colega "El Siglo" de Santiago del Estero, nos entrevistamos hoy con él, a fin de conocer la situación por que atraviesa aquel estado en su faz política económica y educacional.

La opinión del doctor Cáceres, que es un hombre independiente, no podrá ser tachada de parcial y sus palabras nos han revelado un estado real de atraso administrativo, político y educacional en Santiago del Estero, que sólo creemos puede ser superado por San Luis, donde se asegura se paga a la administración con sellos.

Mañana publicaremos las declaraciones que nos hace el doctor Cáceres, seguros que con ellas aportaremos un motivo más para inclinar la opinión santiagueña del lado de otros hombres con otras ideas, del lado del radicalismo que parece ser la enorme mayoría de aquel colegio electoral.

Viaje de los Dres. L[illegible] González

La asamblea del 4 de Febrero

En oportunidad hicimos público que los doctores Loza, Bardo y Gonzá[illegible] habían aceptado la invitación que les formuló en Córdoba el doctor Amuchástegui en nombre de la circunscripción 11.a para que se trasladaran a esta capital con objeto de celebrar en su honor una asamblea política, solemnizando el triunfo radical en la docta ciudad.

Efectivamente, el presidente del comité de la circunscripción 11.a ha recibido de los doctores Loza y Borda, gobernador y vicegobernador electos por Córdoba para el próximo período y del doctor Elpidio González, presidente del comité radical de aquella provincia la siguiente comunicación:

"Córdoba, enero 23 de 1916. Señor presidente del comité de la Unión Cívica Radical de Balvanera Norte.—Buenos Aires.—Distinguido correligionario: Correspondemos complacidos a su atenta nota del 14 del corriente.

En contestación a ella, nos es grato comunicarles que el 3 de febrero próximo estaremos en esa capital, para regresar a ésta el día 5 del mismo.

Agradeciendo la distinción de que nos hacen objeto, los saludamos con nuestra mayor consideración. — Eufrasio S. Loza. Elpidio González".

En consecuencia, la comisión directiva de la parroquia invitante se reunió anoche, resolviendo celebrar la asamblea el día 4 de febrero próximo en honor de los distinguidos huéspedes y solemnizando al propio tiempo el aniversario radical de la fecha.

Se invitará para que participen en este acto a todas las parroquias de la capital haciendo esperar el alto significado del mismo, la calidad de los viajeros y la conmemoración simultánea, una velada memorable y una manifestación espléndida de radicalismo.

Trigos de Buenos Aires

Esta mañana ha recibido el señor ministro de Agricultura, doctor Calderón, un telegrama del ingeniero agrónomo Salomone, que actualmente se encuentra en Chivilcoy, informándole que ha realizado una jira de inspección por los partidos de Chivilcoy, Alberti, Rojas, Chascomús, Junín, Lincoln y General Viamonte, encontrando la mayoría de las chacras trabajando activamente en la trilla; algunas ya han terminado y otras esperan las máquinas.

El rendimiento medio en Chivilcoy, es de 1100 kilos por hectárea: en Alberti 1200; en Chacabuco, 1300; en Junín 1200; en Lincoln 1200; en General Viamonte 1200. El peso específico oscila de 77 a 80 kilos el hectolitro.

Dice el ingeniero Salomone que de los informes que ha podido recoger en las localidades que ha visitado le permiten asegurar que los chacareros han levantado su cosecha con rendimientos variados, para satisfactorios. La favoría de los colonos están pagando sus créditos al ministerio de Agricultura.

EN SAN LUIS

Estado político de la provincia

NO ESTA EN CONDICIONES ELECTORALES

FALTA DE GARANTIAS PARA EL EJERCICIO DE LOS DERECHOS CIVICOS E INDIVIDUALES

Como las cosas que ocurren en ésta no siempre son bien conocidas en el país, por falta de publicidad, cuando no de trasmisión a los diarios nacionales de los hechos acaecidos,— lo que determina la carencia de elementos de juicio para la opinión ilustrada de la República, sobre esta situación,—me prometo contribuir a poner en claro el estado político, económico y social de este pueblo y especialmente estudiar su administración, sin ánimo preconcebido y sin otro propósito que penetre la luz de la verdad y alumbre los rincones de la administración pública, donde no llegan la luz ni el calor de la crítica, con grave perjuicio para la higiene y moral administrativas.

El tema central de mis correspondencias futuras ha de ser necesariamente el estado político de la provincia, que tiene preocupado los ánimos y agitada la opinión, en vísperas de elecciones generales, de tan grande importancia nacional, que darán el balance de las fuerzas de cada partido local y la orientación futura de las diversas fracciones.

San Luis, es la única provincia que aún no ha entrado en la evolución progresiva determinada por el nuevo régimen electoral en todo el país, por causas diversas, y, especialmente, porque las autoridades han cuidado con celo, digno de mejor causa, de evitar las luchas cívicas en condiciones más o menos tolerables y con apariencias legales.

La "máquina electoral" está montada con la mayor perfección, es manejada con desparo por las autoridades bravas de la campaña y de las ciudades y se halla lubrificada y entretenida con el aceite del presupuesto y el descuento del 10 por ciento de los sueldos de la administración, en la forma que nos ocuparemos en otra correspondencia.

En estas condiciones la lucha política se hace muy difícil, pero los peligros personales que entraña el ejercicio de los derechos cívicos y pocas son las personas que se atreven a desafiar las iras de los mandones, que están siempre rodeados de criminales arrebatados a la justicia, de quebrados fraudulentos, de administradores infieles, a quienes las autoridades apañan, prestigian y estimulan para mantener un saludable temor en los pacíficos y sufridos habitantes de esta tierra.

El régimen del terror impera en todas partes; las experiencias son demasiado dolorosas para que los ciudadanos se determinen a organizar una oposición. Nadie se atreve, y, los pocos que se lanzan en jira política, se amparan en sus "fueros" y confían la custodia de su persona a los winchesters y otros pertrechos bélicos y a la escolta de amigos dispuestos a todo evento, hasta abrirse el camino a hierro y plomo.

Pero ni aún los mismos "privilegiados" escapan a las asechanzas y deben eludir los incidentes que ex presidiarios ébrios lanzados a propósito, tratan de suscitarles, en los parajes alejados por donde van en jira, como ha ocurrido recientemente con un diputado nacional.

Dada esta situación anormal porque atraviesa la provincia, todos los partidos locales comprenden que la lucha con el oficialismo en estas condiciones es difícil, cuando no imposible y si se deciden, lo harán para disputarse la minoría, que el gobierno no puede arrebatarles.

Todos están convencidos de que la actual administración no ofrece ninguna garantía seria y eficaz para la futura campaña electoral; que las promesas que haga o pueda hacer serán vanas palabras, burlas crueles, porque sus actos y procedimientos irán abiertamente en contra de sus declaraciones y promesas.

Esta manera de pensar está encarnada en el alma de las masas, que conoce plenamente la moral de los hombres de la situación, por los actos reiterados durante siete años que le han dado el convencimiento de que para merecer el amparo y respeto de las autoridades sobran la honestidad y los principios morales, bastando una adhesión incondicional a los hombres dirigentes, por malvados que sean sus procedimentos, porque todo delito se olvide y las penas se borran, bajo el amparo de la égida protectora del verdadero "gobernador" de la insula puntana.

Estas razones y la persuasión de que la opinión día de las autoridades, es capaz de hacer las más halagadoras promesas y cometer al mismo tiempo los más censurables abusos, poniendo en juego "la máquina", donde radica todo su poder, ha sugerido a los dirigentes de los diversos partidos locales la idea de reunirse y hacer a base de un estudio detenido de la situación, declaraciones solemnes en este sentido, interesando al gobierno nacional y a la opinión del país para que contribuya a hacer desaparecer este anacronismo institucional.

Es de esperar que el sentido práctico de los políticos y las necesidades del momento determinen un acto conjunto en defensa inmediata de sus respectivos intereses, como paso previo a la campaña que se inicia, de vida o muerte para los conservadores, inclusive los de esta provincia.

El momento porque atraviesa la provincia no puede ser más favorable para iniciar una enérgica y activa campaña para reivindicar las libertades que este gobierno ha ido, poco a poco, cercenando. Así lo han comprendido los amigos políticos que han tendido ya sus filas, dispuestos a lanzarse con todas sus fuerzas y energías, poniendo en juego hasta el último recurso para el logro de sus propósitos.

Elementos hay de sobra. Los ofrecimientos de viejos y nuevos amigos llegan constantemente al comité central. Hasta los empleados mismos de la administración,—los más dignos,— en gran número, pero en forma discreta, hacen llegar sus incitaciones al partido para que se lance con bríos, ofreciendo su concurso y el de sus amigos, para modificar un estado de cosas ya intolerable, para la conciencia de hombres honrados. Repugnan los procedimientos y moral administrativa cuyos secretos conocen mejor que nadie, y toman sus precauciones, para no ser sospechados a fin de no perder el pan de sus hogares y sufrir la suerte de algunos empleados que por el crimen de confesar sus simpatías por el partido radical han sido exonerados recientemente, no obstante su buena conducta y años de servicio, como ha ocurrido al señor Francisco Crespo, para no citar sino el caso más reciente.

El pueblo puntano que se siente honesto y bueno anhela con toda su alma que se restablezca el imperio de la moral, del derecho y de la justicia, que cada uno ocupe en la escala social el puesto que le corresponde según sus méritos y obras, que los más capaces y honestos rijan la provincia, que los criminales ocupen las cárceles, que hoy alojan a los infelices y amenazan a los inocentes, que los hombres inmorales y perversos no administren ningún empleo.

El coro de los clamores llega hasta la capital, el pueblo pide y clama, en forma privada, que un partido nacional tome la defensa de sus derechos, haga suyas sus protestas, reivindique sus libertades y concentre todas las energías sanas y viriles, dispersas y aniquiladas por falta de organización.

Las miradas del pueblo están fijadas en el partido radical, que satisface plenamente sus aspiraciones y espera impaciente y nervioso, la voz de los dirigentes locales.

Agricultura y Ganadería

FRUTALES Y AGRICULTURA EN EL DELTA

El agrónomo regional del *Tigre ha pasado* un extenso informe a la sección Enseñanza Extensiva, dependiente de la dirección de Enseñanza e Investigaciones agrícolas, sobre los trabajos efectuados durante el mes de noviembre próximo pasado. Ha recorrido las secciones 1.a, 2.a y 4.a hasta Carabelas y sobre las mismas plantaciones ha explicado la forma en que se debe proceder con la poda en verde, pues esta operación poco se practica en las islas por abandono o ignorancia. Con tal motivo indicó la supresión de los retoños y ramas chuponas, el despampanado en las cepas, el deshoje y otras operaciones apropiadas para el buen rendimiento de los plantíos. Demostró al pie de las plantas de manzanos y durazneros los inconvenientes de la falta de poda seca o su mala ejecución, pues es el momento en que se ve una ramazón excesivamente abundante a veces mal conformada y con muchos tallos improductivos o secos, ramas muy largas, etc. Debido a estas explicaciones se ha conseguido despertar el interés de los isleños por la mejora de tales labores. Casi la mayor parte de ellos poco practican estas operaciones y sólo se confían en la bondad del año.

Con respecto al entresaque de frutos también ha hecho indicaciones oportunas, encontrándose con muchos isleños que resisten la operación fundidos erróneamente en que se les disminuye la producción.

Se les ha demostrado que con esa falta de uniformidad sólo se consigue una producción mediana o mala, cuando no de escasa cantidad, desde que la mayor parte cae después de haber adquirido un desarrollo bastante apreciable, sin provecho alguno y con perjuicio de la planta. La oficina se ha ocupado especialmente en el reparto de semillas de hortalizas a fin de inculcar en el espíritu de los isleños la idea de la horticultura. Se han obtenido buenos resultados con la cosecha de pimientos, maíz dulce y otros productos de semillas regaladas por la oficina.

Ha despertado mucho interés el reparto de semillas de patatas, la cual ha sido distribuída entre los agricultores de Carapachay. El agrónomo acompañado del ingeniero Fico, se trasladó a ese punto y distribuyó 30 cajones de tubérculos. Se espera buen rendimiento, lo mismo que el de la papa. Durante el mes que acaba de terminar se han remitido fuertes partidas de ciruelas de la variedad conocida por María a los puertos de San Fernando y Tigre. La ciruela está dando buen rendimiento.

Por último, dice el agrónomo informante que el ayudante ha visitado los pueblos de Ramallo, San Nicolás y Baradero donde ha podido notar la buena preparación de la tierra la que dará antes de poco resultados satisfactorios.

Banda y fanfarra de policía

He aquí los conciertos que se realizarán en la semana corriente:

Miércoles 26: Banda, Barrancas de Belgrano, a las 9 p. m.

Fanfarra, Plaza Once, a las 5 p. m.

Jueves 27: Banda, Plaza Flores, a las 9 p. m.

Fanfarra, plaza Constitución, a las 5 p. m.

Sábado 29: Banda, Jardín Zoológico, a las 4 p. m.

Fanfarra, plaza Primera Junta (Caballito), a las 5 p. m.

Domingo 30: Banda, Parque Lezama, a las 9 p. m.

Fanfarra, Parque Centenario, a las 5 p. m.

Los conciertos que se dan a las 5 p. m. es porque en los parajes determinados se carece de la luz necesaria para darlos en las horas de la noche.

UNION CIVICA RADICAL

LOS ASUNTOS DE LA RIOJA

EXPOSICIÓN AL MINISTRO DEL INTERIOR

CONVENCION RADICAL EN MENDOZA

Proclamación del candidato radical en Gualeguay-Victoria

INFORMACIONES DIVERSAS DE BUENOS AIRES

EL SUCESO DE LA RIOJA

Nota del Centro Riojano Radical

Aportando su valiosa opinión en el conflicto provocado por el gobernador de La Rioja con la prisión de los concejales de Lavalle, acerca de cuyo atropello nos ocupamos ayer, el Centro Riojano Radical ha elevado en la fecha al ministro del Interior, doctor Ortiz, la nota que transcribimos y que apoya con sólidas razones las protestas elevadas por los concejales de referencia y por el comité de la Unión Cívica Radical de aquella provincia:

"Enero 26 de 1916. — A S. E. el Señor Ministro del Interior. — Presente. — Excmo. Señor:

"En nombre del "Centro Riojano Radical" que me honro en presidir, me es grato dirigirme a V. E. manifestándole que la asamblea celebrada el 18 del corriente ha resuelto por unanimidad solidarizarse con el objeto y el petitorio del telegrama remitido por el presidente de la Unión Cívica Radical de La Rioja, a raíz de la detención de que fueron víctimas los miembros de la municipalidad de Gral. Lavalle, departamento de aquella provincia.

"Con todos los respetos que nos merece la alta autoridad a quien tenemos el honor de dirigirnos, séanos permitido Señor Ministro, distraer la atención de V. E. con las consideraciones que justifican nuestra actitud.

"Es de pública notoriedad que el Partido Radical ha venido bregando con tesonera abnegación durante un cuarto de siglo por el imperio de las instituciones y por el cumplimiento estricto de la ley y de la Constitución, no en su beneficio exclusivo, lo que importaría un manifiesto egoísmo, sino en provecho de todas las fuerzas actuantes en la política general del país.

"Empeñado en esta tarea, ha visto en parte realizado su programa, y ha aplaudido al Señor Presidente de la República, quien, al empeñar su palabra de mandatario y de caballero prometiendo solemnemente hacer respetar tales propósitos en todo el territorio de la Nación, ha coincidido con aquellas superiores finalidades.

"Sin embargo, algunos gobernadores de provincia que según el estatuto fundamental, deben ser los agentes del Poder Federal para secundarlo en toda obra buena dentro de sus respectivas jurisdicciones, no se han colocado aún a la altura de los progresos alcanzados por la razón pública en materia electoral, y así observamos con harta frecuencia que, olvidando sus investiduras desde las cuales debían presidir con serena imparcialidad el desarrollo del proceso eleccionario, descienden al terreno de las agitaciones partidistas, poniendo los resortes oficiales al servicio de agrupaciones determinadas.

"Tal es lo que ocurre en aquella provincia: el juez en turno, doctor Villafañe, obedeciendo sin duda a instrucciones del señor gobernador, ordena la detención, y su conducción a la capital, de los cinco miembros que constituyen el Poder Municipal de Gral. Lavalle, acusados de una supuesta defraudación de fondos pertenecientes a la comuna. Trátase, Señor Ministro, de ciudadanos honorables, incapaces de empañar su reputación con acciones tan indignas y que no merecen por lo tanto, ser tratados como delincuentes vulgares.

"No es nuestro objetivo prestigiar la impunidad del delito; si se ha cometido, bien venida la correspondiente condena; pero le hecho en sí, por los antecedentes y la forma en que se ha producido, sugiere reflexiones que deseamos hacer llegar al ilustrado criterio de V. E.

"Por de contado, que los intendentes y miembros de las municipalidades son responsables ante la justicia ordinaria de cualquier acto definido y penado por la ley; pero es fuera de duda que ésto no ha de ser sino en virtud de medidas que "concilien la subsistencia del régimen comunal con la necesidad de la represión". Aun en la hipótesis de que el hecho delictuoso estuviera comprobado, no se puede negar que existe una manifiesta violación del procedimiento a seguir en estos casos. En efecto, conforme a los preceptos constitucionales, a los principios de la ciencia jurídica y a la jurisprudencia invariable de la Suprema Corte Nacional, el gobernador hubiese pasado la denuncia e informa respectivo de la Contaduría General de la Provincia para que exija rendición de cuentas a la Municipalidad acusada, y si de tal rendición resultasen indicios de haberse cometido delito, el Ejecutivo por decreto fundado hubiera remitido la causa al acusador fiscal a fin de que ejerciera las acciones correspondientes.

"Existen en este lamentable suceso dos circunstancias sobre las cuales nos permitimos llamar la atención de V. E.: la una es la supresión indefinida del gobierno vecinal, lo que constituye un atentado a la Constitución Nacional, por cuanto, ella ha impuesto aquel régimen a las provincias como un requisito imprescindible para ser garantizadas en el goce y ejercicio de sus instituciones; y la otra es que este incalificable atropello se produce precisamente en vísperas de actos electorales, y contra ciudadanos capaces por sus prestigios de arrastrar una gran masa de opinión, todo ello con el deliberado propósito de intimidar a los votantes haciéndoles sentir el peso del poder oficial.

"Contra estos resabios de la vieja escuela, tan en pugna con las aspiraciones del pueblo argentino en la hora actual, es que nos dirigimos a V. E. protestando con toda cultura, pero al mismo tiempo con todas las energías que nos alienta nuestra prédica viril y justa.

"Por las noticias dadas a la publicidad, sabemos que el Señor Ministro ha contestado al Presidente de la Unión Cívica Radical de La Rioja, aconsejándole ejercite ante las autoridades locales los recursos indicados por las leyes de la provincia en salvaguardia de los intereses lesionados. Muy bien Señor: éste es un principio de respeto a las autonomías de los Estados que nos apresuramos a reconocer; pero séanos permitido recordar a V. E. que en las provincias donde existe una fuerte oposición al gobierno, todo el mecanismo administrativo está perfectamente montado y complotados desde el gobernador hasta el más modesto funcionario en el propósito común de molestar al adversario con medidas vejatorias como las que motivan este reclamo. En tales condiciones, cualquier queja que se interponga ante el P. Judicial, resulta ineficaz, y los ciudadanos independientes, burlados en sus aspiraciones, perseguidos, multados, encarcelados, sin garantías para su seguridad individual, antes de recurrir a medios violentos, no les queda otro camino sino llegar, en demanda ante el Poder Nacional para que éste, ejercitando su alta influencia, tutelar de los derechos del pueblo, llame enérgicamente la atención de los gobiernos provinciales alzados contra la Constitución, la ley y el programa de reparación, moralidad, rectitud o imparcialidad que ha proclamado el Señor Presidente con el aplauso unánime de la Nación.

"Ejerza, pues, el Excmo. Señor Presidente, ese recurso como lo hiciera en circunstancias análogas con el gobierno de San Juan y habrá obligado la gratitud de los habitantes y ciudadanos de nuestra provincia.

"Así lo encarecemos del Señor Ministro a quien tenemos el honor de ofrecerle las seguridades de nuestra alta consideración y respeto. — Julio del C. Moreno, presidente; B. B. Vera, secretario.

✡ ✡ ✡

ENTRE RIOS

Las próximas elecciones. — En el circuito Gualeguay-Victoria. — Proclamación del candidato radical. — Animada manifestación.

PARANA, 26. — Comunican de Gualeguay que anteanoche tuvo lugar en aquel punto la proclamación del candidato radical a la diputación provincial por el circuito Gualeguay-Victoria, habiendo constituído este acto político una espléndida demostración de la vitalidad del radicalismo en ese círculo electoral.

A las 9 de la noche, el local del comité y las calles y aceras adyacentes, se encontraban cubiertas por un núcleo compacto de radicales, no faltando como siempre la asistencia de damas que animaban el aspecto del local.

A las nueve y media ocupó la tribuna el diputado nacional doctor Celestino I. Marcó acompañado de otros dirigentes, siendo aplaudido por los correligionarios, y abrió el acto haciendo sensatas consideraciones sobre la situación política actual, haciendo resaltar los caracteres antagónicos de los partidos que se disputan el porvenir de la República y las fuerzas de cada uno, lo que garantiza un seguro triunfo para el partido Radical. Luego habló del orden provincial y de la elección del 30 del corriente, recordando los méritos del candidato señor Carbone y sus aptitudes para el desempeño del cargo que le ofrecen sus partidarios. Terminó exhortando a los presentes a que asistan a las urnas con el ardor de siempre, ardor nunca decaído en las filas radicales.

El orador fué interrumpido al final de cada párrafo con calurosos aplausos.

Ocupó luego la tribuna el candidato señor Luis A. Carbone. Tuvo palabras sentidas para el malogrado diputado señor Parachú, cuya banca irá a ocupar en la legislatura si el voto de sus correligionarios le favorece y palabras sinceras declarando que la designación con que se le distingue correspondía por derecho al señor Paredes cuyos prestigios en el partido se habían manifestado en la convención con el voto de los delegados.

Por último manifestó su reconocimiento por la elección recaída en su persona, prometiendo para su acción en el puesto del deber todas sus energías y aptitudes, todos los sacrificios que su alta misión le imponga en beneficio del partido y del pueblo de la provincia. Fué aplaudido y vivado con entusiasmo por toda la concurrencia.

Siguiéronle en el uso de la palabra varios oradores. El secretario del comité "Leandro N. Alem", señor Antonio C. Caliva, leyó un discurso bien escrito que arrancó aplausos a la reunión.

Luego el señor Felipe G. Barrera, con palabra vibrante y emocionada, explicó su adhesión al partido.

El señor Antonio D. Arena leyó un elocuente discurso, que fué calurosamente aplaudido, terminando el acto en el comité el señor José M. Vega, con amena y oportuna palabra, invitando a los asistentes a acompañar al candidato hasta su domicilio particular.

Encabezaban la manifestación los dirigentes del partido, siguiéndole una columna compacta y extensa, vivando al candidato, a los hombres dirigentes y a los futuros triunfos del radicalismo en este círculo, en Colón y en la presidencia de la República, siendo saludada a su paso por las personas que ocupaban las puertas y balcones.

Siguiendo por la calle Cerrito y luego por la San Antonio, doblando por la de Gualeguychú, llegó hasta el domicilio del doctor Marcó, donde éste agradeció la demostración que se le hacía.

La columna siguió por las calles Federación, Cerrito y Gualeguaychú hasta el domicilio del candidato señor Carbone, quien emocionado, se expresó agradeciendo el sentimiento público y prometiendo nuevamente seguir el camino que el deber le impusiera.

El señor Aquiles Sanguinetti hizo uso de la palabra en nombre del comité central para declarar terminada la jornada cívica, después de indicar la persona del señor Carbone como la más apta para representar a sus conciudadanos y velar por sus intereses.

✡ ✡ ✡

MENDOZA

La convención radical de la provincia

MENDOZA, enero 26. — La dirección local del partido radical ha fijado la fecha del 15 de febrero próximo para la convención que ha de proclamar el candidato a la diputación nacional vacante.

Se acordó realizar por la candidatura una intensa propaganda, esperándose que dé los mejores resultados, según el entusiasmo que se observa entre los elementos del radicalismo.

✡ ✡ ✡

BUENOS AIRES

Inauguración de un subcomité radical

LA PLATA, enero 26. — Esta noche se inaugurará en el local de la calle 3, número 812, el subcomité radical "Libertad" que cuenta con gran número de adherentes.

Harán uso de la palabra en este acto el doctor Enrique Sagastume y los señores Raúl Uzal, Francisco Pardo Campos y Pablo Navajas Jáureguy.

La gran velada del 29.—Los oradores.—Un acto extraordinario.

MAR DEL PLATA, enero 26. — La conferencia anunciada para el sábado próximo promete asumir proporciones no alcanzadas hasta hoy por ninguno de los actos análogos realizados anteriormente en esta ciudad.

A los nombres de los doctores Magnasco, Plak, diputados nacionales Le Bretón y Cantilo, que harán uso de la palabra, debemos agregar hoy el del diputado nacional doctor Horacio B. Oyhanarte.

A la velada concurrirán delegaciones circunvecinas y serán además expresamente invitadas numerosas personalidades del Partido Radical que en estos momentos se encuentran en el balneario.

Reorganización radical en Morón

MORON, enero 26. — Con toda actividad se llevan a cabo los trabajos de reorganización de los ciudadanos que en las distintas localidades del partido responden a los ideales que persigue el radicalismo.

En todos los subcomités y delegaciones establecidos se reciben adhesiones numerosas, siendo varias de ciudadanos muy expectables las que se han presentado al comité central.

Debido a la renuncia de presidente de la comisión de propaganda del comité local que por causas especiales presentara el señor Félix Sánchez, los miembros de esta comisión se reunieron en asamblea y procedieron a la elección de presidente y vice, resultando electos los correligionarios, señores Ernesto F. Rocha Montarcé y el señor R. Jordán, respectivamente.

Conmemoración del 4 de febrero.—Propaganda partidaria

CHIVILCOY, enero 26. — La comisión directiva del comité local del Partido Radical ha resuelto dar una conferencia en el Teatro Español el día 6 del entrante, festejando el aniversario del 4 de febrero de 1905.

Serán invitados varios prohombres del partido a fin de que hagan uso de la palabra en ese acto.

En breve se celebrarán otras en los partidos limítrofes.

Los miembros del comité de la Unión Cívica Radical en ésta realizan en estos momentos una campaña de propaganda que les ha de dar óptimos frutos.

Han empezado a recorrer los cuarteles con el fin de despertar el espíritu cívico de los ciudadanos que yacen indiferentes en presencia de una lucha en la que se juegan los destinos de la nación.

Asamblea del subcomité radical. — Entusiasmo de los concurrentes. — Resoluciones

LOBOS, 26. — Con mucho entusiasmo, los correligionarios pertenecientes al subcomité radical de Empalme Lobos, celebraron su segunda asamblea para tomar en consideración varios asuntos de importancia encaminados al mejor éxito de la gestión política de ese centro.

Se aprobó por unanimidad, una moción presentada por la comisión directiva, de realizar en ese cuartel una fiesta de solidaridad, a la que sería especialmente invitado, además del comité de Lobos, el doctor Isaías R. Amado, como retribución a las múltiples atenciones prodigadas a todos los radicales del partido en la última fiesta que tuvo lugar en su estancia con motivo de la inauguración del "día del camino público" y como muestra de vivas simpatías hacia tan distinguido correligionario.

El presidente de ese subcomité, señor Pardo Campos, leyó un bonito discurso impregnado de ardor cívico que mereció nutridos aplausos de parte le la numerosa concurrencia. El comité radical de Lobos, especialmente invitado, nombró una delegación compuesta por el doctor Fortunato J. Díaz, doctor Antonio Lombardo, Pedro de Ortúzar, José Piñeiro, Antonio Salas y Juan Quaglia, que hicieron acto de presencia a ese acto.

El atropello de Empalme. — Protesta ante el comisario local. — Un sumario

LOBOS, 26. — Con motivo de los atropellos de que fueron víctimas algunos vecinos y correligionarios de Empalme-Lobos por elementos del partido Conservador, el comité radical de ésta, por notificación de aquel subcomité, presentó una nota al señor comisario de policía concretando los hechos producidos y solicitando una mejor cooperación policial a fin de evitar en lo sucesivo hechos bochornosos semejantes, propios de otras épocas de atraso y de barbarie.

Espérase el resultado del sumario iniciado por la policía a raíz de estas graves denuncias que son atentatorias a nuestras libertades republicanas.

Renovación del comité radical

SAN MARTIN, 26. — Hay mucho interés por la asamblea que ha de realizar el 5 de febrero próximo el comité de la Unión Cívica Radical de ésta, con objeto de renovar las autoridades de su comisión directiva.

Conferencia de propaganda

RAMOS MEJIA, 26. — Dentro de varios días el señor Guillermo B. Izler dará una conferencia en el comité de la localidad, con objeto de estrechar las vinculaciones de los pueblos del Oeste.

Importante acto cívico. — Discurso del diputado doctor Riú. — Varios detalles de la conferencia.

OLAVARRIA, 26. — Se llevó a efecto en el teatro Perrone, ante un enorme público, la conferencia organizada por el comité local. Se calcula en 1.300 los concurrentes. Inició el acto el presidente del comité, quien en breves y elocuentes palabras hizo la presentación de los oradores venidos de la capital federal.

En seguida habló el doctor Alfredo Escerano, refiriéndose a las cuestiones de actualidad, que analizó con criterio ecuánime, obteniendo por sus oportunos conceptos una calurosa demostración del auditorio.

Inmediatamente ocupó la tribuna el doctor Víctor M. Molina, quien, con frase cálida y vibrante anatematizó al régimen retrógrado y demostró que el partido Radical lucha por la libertad e instrucción de todos los habitantes del país, siendo justicieramente aplaudido por la numerosa concurrencia.

El diputado nacional doctor F. A. Riú hizo una interesante disertación sobre el momento político que sorprende a los conglomerados conservadores en una colosal contienda de intereses mezquinos, mientras el radicalismo compacto y firme desarrolla su acción democrática con su altivez tradicional y con la autoridad de sus prestigios, adquiridos justamente por sus procedimientos honrados y patrióticos, terminando su brillante alocución alternada de imágenes poéticas con un himno al trabajo y a la gloria. El orador fué largamente aplaudido.

A continuación habló el doctor Andrés Petrizzi, con palabra fácil y convincente sobre la intervención unánime de la juventud en las lides del civismo, cosechando merecidos aplausos.

Luego, en nombre de la juventud radical del Azul, el señor José M. Matta pronunció una brillante arenga que aprobó con entusiasmo la concurrencia.

Finalmente, el señor Juan Baldana dió una conferencia sobre la actuación futura del radicalismo en el gobierno, esbozando su programa, que el público acogió con simpatía.

Asistieron al acto el delegado de la capital ingeniero Juan Scarricabarrosi y el presidente del comité del Azul, señor Gumersindo Cristobo.

Terminó la reunión en el mayor orden y en medio de vivas frecuentes al partido Radical, organizándose inmediatamente una manifestación que acompañó a los delegados hasta la estación del ferrocarril, quienes regresaron a ésa en el tren de las 2 a. m.

La palabra elocuente y sincera de los oradores ha impresionado favorablemente al vecindario, que cifra en la acción del radicalismo sus esperanzas de mejoramiento y prosperidad.

Convocatoria de la juventud radical. — El conflicto provincial del día

AVELLANEDA, 26. — Para el 29 del corriente están convocados los adherentes del comité de la juventud radical, para constituir sus autoridades dirigentes.

Se elogia la actitud del juez federal Zabalía al reclamar enérgicamente del ministerio de gobierno la nómina del personal de las comisarías para ser tachados del padrón nacional.

Se organizan una serie de conferencias cívicas para el mes próximo, en los distintos subcomités radicales.

✡ ✡ ✡

CORDOBA

La fórmula radical — Una nota del presidente de la legislatura

CORDOBA, enero 26. — Ayer ha contestado el vicegobernador Garzón Maceda la nota que le fuera elevada en su carácter de presidente de la legislatura, por el señor Elpidio González que presidió las sesiones del Colegio Electoral, comunicándole la proclamación de los doctores Loza y Borda para el próximo período de gobierno.

Dice el doctor Garzón Maceda, en su respuesta, que le place manifestar sus deseos porque la gestión administrativa a realizar por la nueva fórmula gubernativa consagrada por la asamblea sea una confirmación de los prestigios personales de los distinguidos ciudadanos que la componen.

Convención departamental

CORDOBA, enero 26. — El 30 del corriente debe tener lugar en Santa Rosa la reunión de la convención departamental para designar candidato radical a senador por Río Primero.

✡ ✡ ✡

RECURSOS DEL PARTIDO CONSERVADOR

Un caso elocuente

Un diario ugartista de San Nicolás publicó hace unos días la noticia de que el vecino radical de aquel punto señor Miguel Viscegli o se había separado del partido ingresando en cambio en el núcleo conservador.

Ahora bien: la noticia es falsa, y demostrándolo, el señor Visceglio ha publicado la siguiente carta poniendo de relieve los procedimientos tortuosos que el oficialismo de la provincia de Buenos Aires utiliza para conseguir adeptos:

"Señor presidente del comité radical don José T. Olmos. — Presente.

Muy señor mío:

Yo he sido engañado cuando se me hizo firmar la carta en que renunciaba al partido Radical y me adhería al partido Conservador.

Lo que ha pasado es lo siguiente: a mí me gusta jugar al billar y algunos amigos me invitaron a que fuera al local del comité conservador, diciéndome que allí era una confitería donde se puede jugar al billar y no se paga nada, y que yo no contraería ningún compromiso político.

La segunda noche que fuí me dijeron que había que firmar un papel donde se llevaba la lista de los que jugaban al billar, y yo en la confianza firmé, resultando ahora que lo que he firmado es la renuncia al partido Radical y mi adhesión al Conservador.

He sido, soy y seguiré siendo radical, por más cartas y comentarios que se publiquen.

Saluda al señor presidente. — Miguel Visceglio.—San Nicolás, enero 22 de 1916".

✡ ✡ ✡

POR LAS CIRCUNSCRIPCIONES

El subcomité "Lorenzo L. Solari" de la circunscripción 3.a. dará una conferencia en Brasil y Defensa el 30, a las 9 p. m., y el 6 de febrero en Chacabuco y Caseros.

—El subcomité "Julio Fernández Villanueva", de la sección 17.a (Palermo), efectuará el viernes 28 del actual, a las 9 p. m., una conferencia pública en las calles Soler y Bompland. Harán uso de la palabra los señores doctores José González Pagliere, José León Rodeyro, Manuel A. Michel y Juan José Bonifacio.

—El club "Unión 2 de Abril" invita a sus adherentes para la reunión peliminar que se efectuará el sábado 29 del corriente, a las 8 y 30 p. m. en el local Rivadavia 1581.

—El comité de la sección 17.a (Palermo), dará una conferencia pública el día miércoles 26 del corriente, a las 9 p. m., en las calles Darwin y Triunvirato, a cargo de los oradores señores: Claudio R. Pozuelo, José Sommariva, Gregorio García, Carlos Ossorio Méndez y Aureliano Gallardo.

—Mañana jueves, 27, tiene lugar la conferencia organizada por el club "Baluarte Radical", de la circunscripción 8.a, a celebrarse en la esquina de San Juan y Pozos, donde harán uso de la palabra los doctores Florencio Villegas Basavilbaso, Leopoldo Larco y los doctores José P. Tamborini, Bautista Argañaraz, Florencio Villegas Basavilbaso, Leopoldo Larco y Felipe Torcuato Black.

Terminados los discursos se realizará una manifestación hasta el local del comité Alberti 1232, donde hablarán el presidente del mismo, doctor Edelmiro Sarra y el señor Alfredo Ignacio Lugones.

—Una numerosa y entusiasta concurrencia se congregó anoche en las calles Freyre y Céspedes para escuchar la anunciada conferencia organizada por el subcomité "Hipólito Irigoyen" de la 19a.

Los oradores doctores Víctor M. Molina, Nicanor Sarmiento, Italo Di Nápoli y el obrero Florentino Romero, fueron calurosamente aplaudidos, viéndose el primero en la obligación de hablar nuevamente accediendo a los insistentes pedidos de los concurrentes.

También hablaron los señores José Sommariva, Aureliano Gallardo y E. Manrique, siendo igualmente aplaudidos.

La conferencia terminó después entre vivas al partido y a sus hombres dirigentes. Durante las tres horas reinó el mayor entusiasmo y animación, sin que se notara incidente alguno.

Por lo tanto el paso a nivel mencionado quedó libre sin tenerse en cuenta el peligro.

El comisario señor Castex debe tomar buena nota para que no vuelvan a ocurrir hechos de esta naturaleza.

—Varios vecinos de este pueblo se quejan del abandono completo de las autoridades locales, por la razón de que se permite el tránsito libre de animales sueltos por las calles haciendo toda clase de daños y causando serios perjuicios a los tranquilos moradores de esta población.

Hemos podido comprobar que por las calles del pueblo de la parte Sur como Norte hállanse infinidad de caballos, vacas, chivos, cerdos, etcétera.

Deseamos que las autoridades eviten en la mejor forma posible esta clase de abusos, cortando así los altercados que por una mera casualidad no han dado motivo a hechos de mayor importancia.

Comida

RAMOS MEJIA, enero 26. — Próximamente un grupo de amigos del señor Lorenzo Escurra ofrecerán a éste una comida, con motivo de su reciente elección para intendente del partido.

Los conservadores en acción. — Inspección municipal

RAMALLO, enero 26. — Se realizó en este pueblo secundado por los elementos conservadores, una comida campestre, cuyo motivo fué la proximidad a la contienda electoral.

Las autoridades hicieron acto de presencia a la gran jugada que siguió al almuerzo.

—Es de lamentar la poca iniciativa que existe de parte de la comuna para el arreglo de calles y caminos que están en un estado deplorable.

Romerías. — Fiesta

MONTE, enero 26. — El 22 dieron comienzo las romerías populares organizadas por un grupo de vecinos a beneficio de la sociedad Cosmopolita de la localidad.

—Dado el entusiasmo que reina entre los afiliados del partido Radical, promete ser todo un éxito la fiesta que se realizará el domingo 30 del corriente en el establecimiento de campo del señor Mendoza, sito en el cuartel segundo de este partido. Desde ya circulan por todo el partido y entre las numerosas relaciones de dicho señor, tarjetas invitando a esta reunión.

Una promesa para la pintura

MAGDALENA, enero 26. — En las vidrieras de una casa de comercio de ésta se exhibe un cuadro de 70x40 centímetros y cuyo motivo es la figura del doctor Leandro N. Alem.

Se trata de una reproducción al lápiz ejecutada por un niño de 12 años, que muestra en su trabajo notables condiciones para el dibujo.

Crónica social

SAN MARTIN, enero 26. — Las numerosas familias que residen en este pueblo, así como las que vienen a pasar la temporada de verano concurren con asiduidad a la plaza y es de lamentar que en ella no haga sentir sus acordes alguna banda de música.

Entre las familias concurrentes hemos notado a las de Dansey, Guido, Ronco Nazón, Medina, Arzeno, Alvarez, Jiménez, Cross, Delpech, Cueli, Baeza y otras.

—Está pasando unos días en casa del señor Jacobo Parravicini la distinguida señorita Ernestina T. Romero, y ha sido huésped por varias obras el actor Florencio Parravicini.

Administración edilicia. — Robos. — Acaparamiento de libretas

FLORENCIO VARELA, enero 26. — La comuna de Florencio Varela ha tenido la desgracia desde diez años a esta parte, de ser administrada por comisionados, los cuales no se han ocupado más que de aumentar la deuda municipal.

Actualmente es comisionado del Poder Ejecutivo el diputado provincial doctor Arturo Vatteone y con esta autoridad el pueblo de Varela no se ha visto nunca tan descuidado como lo está en estos momentos.

La plaza pública, por sus pastos gramíneas y yuyos, puede competir con el mejor campo de pastoreo.

Las calles empedradas, hace ya un año que no sienten las caricias de la máquina barredora y se encuentran bordeadas de yuyos.

El alumbrado público es malo y deficiente; es más fácil recordar los días que se hace este servicio, que los días que el pueblo permanece a obscuras. Todo porque la usina de luz eléctrica se resiste a dar luz al pueblo, debido a que la Municipalidad no cumple con el contrato en lo que se refiere a los pagos.

Los empleados municipales están impagos desde hace diez meses, a pesar de que los impuestos se cobran con toda religiosidad.

—Todo el vecindario esperaba que con el nombramiento del nuevo comisario, recaído en el señor Juan Jerónimo Podestá, hijo de este pueblo y conocedor por lo tanto del campo donde debía actuar, cesarían los robos, pero ha sucedido todo lo contrario: los robos aumentan en número y valor.

—Es público y notorio que algunas autoridades y empleados municipales, policiales y escolares hacen política; se han dado en acaparar libretas, actuando unos como depositarios y otros como intermediarios para el secuestro de la libreta cívica.

PROVINCIAS

BUENOS AIRES

Abusos de autoridad.—Quejas del vecindario

CIUDADELA, enero 26. — En la madrugada de ayer, a la 1 a. m., el cabo Espinosa y el agente Pollaré, de la comisaría de extramuros, pretendieron cruzar por el paso a nivel más próximo a la estación del ferrocarril, hallándose las barreras bajas por razones del servicio.

Los agentes mencionados llamaron consecutivamente varias veces pidiendo pasar, pero como no fueran atendidos al instante por la mujer María Martínez de Quintero, quien estaba a cargo de las barreras, y después de un altercado debido a haber abierto las barreras, los policías sin haberles autorizado para ello, fué conducida la mujer a la comisaría en forma violenta sin tomar en cuenta las indicaciones de un empleado superior de la estación.

SANTA FE

Velada. — Sociedad española de socorros mutuos. — Romerías

VENADO TUERTO, enero 26. — Interesante desde todo punto de vista resultó la velada artística literaria dada el sábado pasado en el teatro Verdi de ésta, asistiendo las principales familias de la localidad.

—La Sociedad Española de Socorros Mutuos construye en su local de la calle San Martín un espléndido edificio de dos pisos, que será uno de los más hermosos con que contará esta población una vez concluído. El domingo próximo pasado, con motivo de haber concluído los techos del último departamento en que está dividido dicho edificio, se organizó una pequeña fiesta, donde tomaron parte varios invitados. Esta misma sociedad prepara grandes romerías para los días 19, 20 y 21 del corriente.

CINZANO
VERMOUTH

LA INDUSTRIA FRIGORIFICA

Su desarrollo-Procedimientos a que se ciñe el trabajo

Mercado de las carnes congeladas en el exterior

UNA VISITA A "LA BLANCA"

El desenvolvimiento de la industria de carnes congeladas en la República Argentina durante los últimos años ha adquirido proporciones que señalan en forma decisiva la vitalidad de este ramo de las actividades comerciales. Incipientes y deficientes al principio los trabajos, poco a poco fuéronse perfeccionando, a medida que en el exterior se iba acreditando la bondad de la mercadería y por consiguiente los pedidos aumentaban. Hasta la iniciación de este sistema de beneficiar la carne para su envío al extranjero, la industria ganadera, representante, desde luego, de una de nuestras más poderosas fuentes de riqueza, no tenía lo que pudiéramos llamar sus prerrogativas e importancia de hoy. Siempre solicitado el producto como uno de los mejores, tropezaba en su remisión al exterior con múltiples inconvenientes que se traducían en el desmejoramiento de su calidad y, por ende, en su poco aprecio relativamente al que en la actualidad se le cotiza. Pero desde que se establecieron las primeras cámaras frigoríficas el comercio del artículo tomó un impulso vigoroso, cambiando por completo la faz de las operaciones.

Hay en la actualidad ocho frigoríficos en el país distribuídos entre Buenos Aires, La Plata y las riberas del Río Paraná. De ellos tres corresponden a la capital federal, dos a la capital de la provincia y el resto a Paraná. Todos montados de acuerdo con los últimos adelantos en la materia, y todos de efectiva importancia dentro de la índole de su tarea. De ahí que se pueda, a través de uno cualquiera, apreciar acertadamente la labor del conjunto, porque conservando la línea homogénea que hacen idénticos los trabajos, sólo diferéncialos puntos de detalle que no rompen la armonía que los hermana como establecimientos provechosos, en orden a la incrementación del renglón ganadero, por su capacidad suficiente para colocar al país entre los más ricos países productores del mundo.

Analizados en su funcionamiento, pues, y estudiados en el mecanismo de sus servicios, estos frigoríficos son valiosos baluartes de la concentración de los animales que deben ser exportados a los mercados europeos. Como según definición técnica, trabajando por un pequeño tanto por ciento, su negocio está en el mayor número de reses que el capital entra a producir nuevamente, para alcanzar las finalidades económicas perseguidas, tienen que laborar enérgicamente, pugnando por acrecentar la exportación única y primordial, base del éxito de sus operaciones. Y esto significa estimular el desarrollo de la industria, incitando a los criadores por medio de facilidades y alicientes a fomentar de manera ascendente su producción, que saben de salida rápida y segura.

Tienen por otra parte también estos establecimientos la característica de faenar los animales conforme a procedimientos que garantizan la suma higienización del producto, a la vez que su selección, faz importantísima en cuanto implica propulsar el mejoramiento de las razas. Sucede al respecto en nuestro país lo que sucede en todos los países especializados en la exportación de un artículo determinado: Envíase lo mejor al extranjero, procurando aquilatar cada momento más las clases. De suerte que sujeta en general la venta de las haciendas a los frigoríficos, a este criterio los hacendados vense obligados a buscar la mejoría del ganado por cuantos recursos les es posible. En este particular, ciertamente, la industria frigorífica no puede ser de proyecciones más satisfactorias y eficaces. Y cabe consignar, de paso, que una sensible transformación se ha efectuado en la calidad del ganado, en sus diversas especies, pero principalmente en el vacuno, desde que la clasificación de carnes frigoríficas se puso en vigor. Porque los criadores se han preocupado, con el objeto de obtener un mayor precio en su mercadería, de cuidar el engordaje del animal de una manera más racional y científica.

Desde que llegamos a "La Blanca", pues, la agitación febril del intenso trabajar divísase por todas partes. Paralelamente a los otros establecimientos industriales visitados anteriormente, aquí también flota una sana atmósfera reveladora de la grandeza argentina en sus fuentes vitales de enriquecimiento. A primera vista los edificios por dentro nada ofrecen de particular. Diríase unos galpones de muy pobre aspecto arquitectónico, que ofrecieran la impresión de encontrarse en un establecimiento de pobrísimo también movimiento. Pero a medida que se empieza a recorrer el primer golpe de vista se desvanece y van apreciándose las características modernas, propias a la facilidad de la faena.

Se fundó este frigorífico en 1903. Tiene así doce años de existencia. Su primitiva capacidad, por cuanto "no había indicios por aquellos días del enorme aumento que se está viendo actualmente en la industria de carnes conservadas de la Argentina", fué para efectuar una faena diaria de 150 vacunos y 2.500 ovinos. Consistía simplemente, según se consigna en los anales de su desenvolvimiento, de un edificio grande de cámaras frigoríficas, de un solo piso, y algunos galpones, patios, etcétera, de poco provecho. Como no existían en ese entonces muelles, los productos conducíanse a las lanchas para el embarque sobre malecones improvisados. El sitio en que se levantaba era pantanoso, en pleno campo, sin mayores atractivos de comodidad. Mas con el curso de los años esta primitiva fisonomía fuésele cambiando hasta llevarlo a la altura de hoy, mediante ensanches e innovaciones eficaces.

En pañales entonces la industria, no se imaginó jamás que en tan corto lapso obtendrían un desarrollo las operaciones, que lo harían hasta cierto punto estrecho para su desenvolvimiento. Teníase, indudablemente, fe en las proporciones de la empresa. Pero hubiera resultado hiperbólico predecir, no la evolución que hoy se presencia, sino siquiera la mitad de ella y quizá hasta su tercera parte. Por eso para corresponder al éxito alcanzado, se ha tenido que ir ampliando los servicios perseverantemente, como iban ampliando también las transaciones.

Y son, al respecto, reveladoras las cifras que arrojan los balances anuales, por cuanto por ellos puede pulsarse el engrandecimiento de la industria en conjunto, a lo largo de la labor de todos los establecimientos similares. En el primer año de su funcionamiento sacrificáronse diecisiete mil trescientos diez vacunos y trescientos once mil cuatrocientos treinta y nueve carneros; y en 1914, año en que todavía las consecuencias de la guerra no se dejaban sentir con la intensidad de ahora, faenáronse en vacunos trescientos cuatro mil novecientos cincuenta y siete. Es decir, que en este artículo, principal de la industria, se ha experimentado entre año y año un aumento de faena de doscientos ochenta y siete mil seiscientos cuarenta y siete animales. Nada mejor da la medida del agigantamiento en los pedidos, equivalente a la prestigiación de la mercancía en los principales centros consumidores del producto.

Y bien está aquí, para comprender todavía más este aserto, hacer referencia a un artículo reciente del "Meat Trades Journal and Cattlé Salesmen's Gazzette", en que de manera especial se ocupan de las carnes congeladas argentinas llegadas al mercado Smithfield por época de Navidad.

En varios sitios del Mercado Central de Londres — dice el citado periódico — hemos visto hoy martes lotes de cuartos delanteros y traseros de carne llegados de Buenos Aires en el "Highland Scot" a la exposición. Este vapor llegó solamente anoche al muelle, y como los estibadores negáronse a trabajar porque llovía, pudo únicamente sacarse una pequeña cantidad de esta carne especial. Sin embargo, no vacilamos en asegurar que si el lote entero es igual a los pequeños lotes que hemos inspeccionado, la Argentina ha superado sus anteriores esfuerzos, llevándose la palma en el torneo. Hablando en general, la carne es verdaderamente de calidad especial muy bien trabajada, y nadie podrá pedir algo mejor. El peso de los cuartos corresponde a lo que los carniceros desean; es decir, que los traseros, verbigracia, dieran un promedio de 18 a 21 "stones". Casi es innecesario decir que ha llegado en las mejores condiciones, de muy buen aspecto y muy limpia. De seguro que si esta hacienda hubiese sido faenada en Londres, no habría llegado al mercado tan limpia e higienizada como ha llegado de Buenos Aires.

Como se ve, pues, no puede ser más halagador el concepto que se tiene de nuestras carnes, remitidas por intermedio de los frigoríficos que saben acondicionarla excelentemente y seleccionarla todavía mejor. Las frases de la publicación en cuestión, de manera concisa y exacta, evidencian que se ha dado un gran paso en este capítulo de las actividades argentinas, escalando los primeros lugares en la valorización del producto y apreciado por los compradores dentro de un plano de superioridad poco común.

Y se explica: fuera de toda idea sufientista, es consignable que la preparación de la carne, desde su compra en pie hasta llegar a su destino, efectúase con particular cuidado, estando regimentada en forma que la substrae casi por completo a las contingencias que la desmejoran, a los magullamientos que la maltratan.

Así empiézase por comprar las haciendas directamente en los criaderos a fin de evitar en lo posible, con severa vigilancia, que la res se machuque en la conducción. Luego en los corrales se tiene, de acuerdo con las disposiciones pertinentes, 48 horas descansando antes de sacrificarse. Viene en seguida la matanza realizada casi científicamente para evitar al animal, cuanto es dable, los sufrimientos que perjudican la bondad del artículo. De ahí pasa a las cámaras congeladoras, donde se observan los mayores preceptos higiénicos. Y, por último, se embarca en sus vapores especiales, en los cuales un personal idóneo tiene la misión de transportarla siguiendo la misma regla de conducta de limpieza e higiene que prima en toda la labor. Tal el procedimiento empleado por "La Blanca" que hemos seguido paso a paso, etapa por etapa en nuestra visita al establecimiento. Tal también el procedimiento de las otras empresas análogas.

Pasa, sin embargo, en estos momentos la industria por el mismo proceso de paralización relativa que hemos venido apuntando en otras esferas de la producción nacional. Acá también déjase sentir angustiosa y perjudicialmente la falta de buques en que movilizar los productos. Mientras en tiempos normales faena La Blanca 1400 vacunos y 2000 lanares diarios, hoy día sólo sacrifica de ochocientos a novecientos vacunos y mil doscientos lanares. Y como consecuencia lógica de esta escasez de fletes, a pesar de la disminución del faenaje, hay en depósito en las cámaras frigoríficas cuatro millones y medio de kilos de carne listos para ser exportados, aparte de veinticinco mil cueros y otras no menos importantes menudencias. Toda la producción de un mes, como quien dice; toda la riqueza de una hora intensa de trabajo, vale mejor subrayar. Y lo peor es que el tonelaje con que se cuenta para el transporte de la mercadería frigorífica no ha de dar abasto. Pues los barcos por llegar tienen que servir a todas las ocho empresas, limitando, consiguientemente, el embarque de cada cual. Perspectiva esta harto desconsoladora, no solo por los tropiezos que para el mayor desenvolvimiento de la industria implica, sino para los estancieros que se ven amenazados en sus intereses con la consecuencia baja del precio de su ganado.

Es interesante particularmente, volviendo a las características de este establecimiento, relacionadas con las diversas fases de la evolución industrial, la orientación que se le ha dado en lo concerniente a la refrigeración del cerdo, hasta hace apenas dos años deshumado dentro de las operaciones de la empresa. La matanza de ganado porcino, a la que se ha destinado un departamento para 500 animales por día, constituye una iniciativa que puesta en práctica con buenos resultados puede alcanzar brillantes proporciones económicas, o sea tornarse una nueva y vigorosa fuente de recursos nacionales. Esta carne, al decir de las consecuencias del ensayo, exportada en iguales condiciones a la vacuna y ovina, ha tenido una franca acogida por el consumo extranjero. De modo que si en el año de la experiencia 1914 se colocó la carne de 4489 animales de esta clase y en el año pasado la de 6758, hay una diferencia a favor apreciable, que permite pronosticarle un efectivo porvenir a su comercio. Resta sólo esperar la normalización de las circunstancias actuales, para recibir una impresión más efectiva acerca del impulso en la elaboración y venta de este producto.

Otro también importante capítulo de su mecanismo, es la preparación de carnes en conservas; idea magnífica llamada igualmente a un efectivo porvenir. Hasta la fecha en esta materia y en este frigorífico, prepárase principalmente el cornel beef y la lengua vacuna. Hay la buena impresión de que el artículo es muy vendible. Y acéptase como cosa incuestionable las especiales condiciones que harán de estas conservas, sin mayor recargo de precio, un alimento de lujo y exquisito, fácil a todo bolsillo y grato para todo paladar. De consiguiente no es aventurado vaticinar en este particular un desdoblamiento de la industria incalculablemente provechosa para los intereses de estancieros y exportadores, y en general para los propios intereses del país.

Hemos entretenido una hora larga en la visita al frigorífico. De la playa de maniobra a los corrales y de los salones de la maquinaria — poderosa maquinaria que gasta sesenta toneladas de carbón diarias, ya que aunque parezca metafórico para hacer frío hay que hacer fuego primero—a las cámaras refrigeradoras, donde el hielo llega a los tuétanos de los huesos, investigando detalle por detalle hemos recorrido. Todo absolutamente denuncia la vitalidad de la riqueza argentina empezada a mover por el nervio moderno. A medida que los números van cayendo sobre nuestro carnet, al paso que los ojos van tropezando con el bíblico, convertido por la acción de la temperatura en una especie de gigantescos jamones de dureza de palo, creemos asistir a la concentración de un como puñado de fuerzas vivas del país, que dicen en su severo silencio la potencialidad productora de un pueblo llamado, aun contra su propia voluntad, a los más bellos destinos.

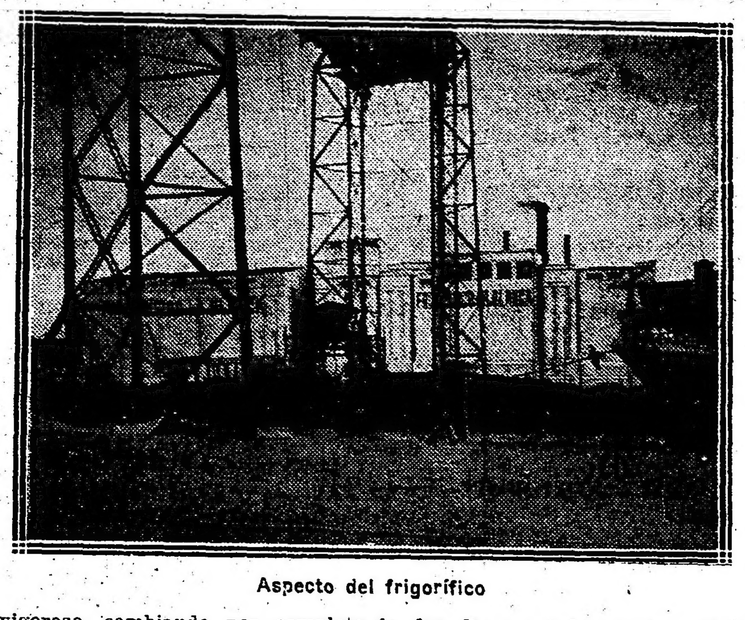

Aspecto del frigorífico

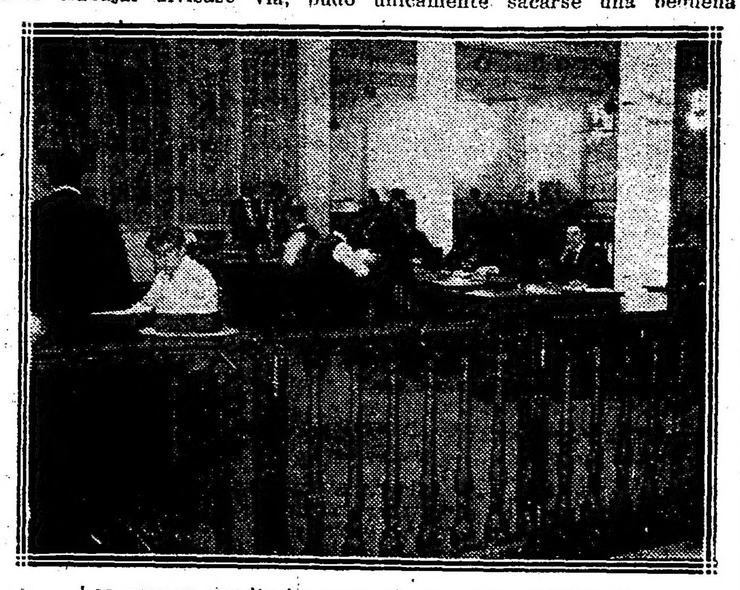

Los nuevos escritorios para el personal administrativo

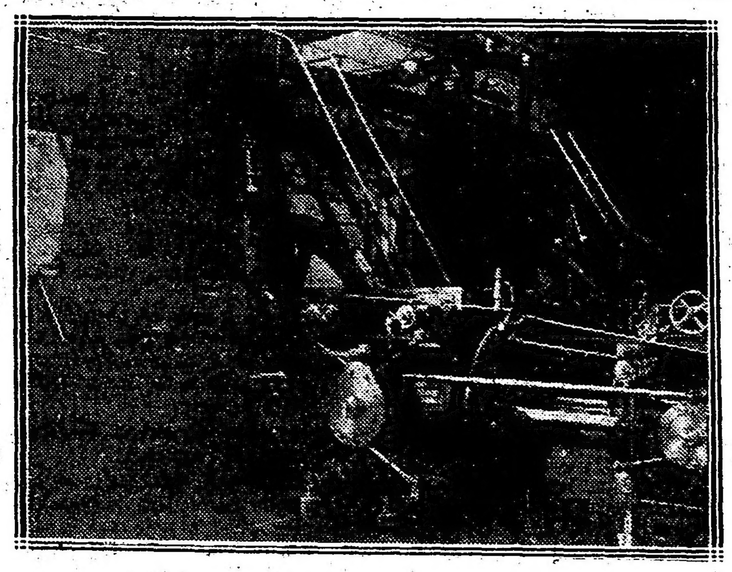

Las maquinarias productivas de fr.o

Frigorífico "La Blanca" — Faenando lanares

Pilas de cueros esperando que llegue el dichoso momento de tener en que ser embarcados.

Las caideras: haciendo fuego para poder después hacer frío..

BIBLIOGRAFÍA

ORILLANDO LA VIDA

(Por Francisco Montes Viñolo)

Arduos y complejos problemas de filosofía, psicología, sociología, historia, teosofía, literatura, política, etc., aborda el señor Francisco Montes Viñolo en este libro. A la diversidad de las materias que trata corresponde en "Orillando a vida" una prosa desigual, difusa y muchas veces incomprensible. Sin embargo, de vez en cuando se advierte en su trabajo alguna observación meditada y justa, que hace pensar a quienes se detienen en su lectura que si el señor Viñolo redujese su campo de acción y estudiase sus materias, daría a la publicidad interesantes y estimables producciones.

EDUCACION CIVICA PRIMARIA

(Por el doctor Juan G. Beltrán)

Este autor ha publicado en un volumen para uso de los alumnos de 4.o, 5.o y 6.o grado de las escuelas comunes y de aplicación anexa a las normales, una serie de lecciones de instrucción cívica, intercalando una serie de instrucciones para los maestros.

El texto se desarrolla en una cantidad de lecciones graduadas, algunas con buenas ilustraciones, que constituyen a hacer práctica la enseñanza cívica en la escuela primaria.

LA GRUTA SEPULCRAL

(por Félix F. Outes)

"La gruta sepulcral", del cerrito de las calaveras, paraje próximo a Puerto Madryn, recientemente visitado por el naturalista viajero del Museo Nacional de Historia Natural de Buenos Aires, señor Martín Doello Jurado, es un lugar en el que se han efectuado diversos e importantes hallazgos antropológicos y arqueológicos. Corresponde, pues, al señor Doello Jurado el mérito de haber descubierto esa riquísima veta, que ha dado ya motivo a numerosos estudios acerca de los huesos humanos fósiles que allí se recogieron. Entre esos trabajos no es seguramente el menos interesante el que el señor Félix F. Outes diera a la publicidad en los "Anales del Museo" y que ahora nos ofrece en tiraje aparte.

Lamentamos no poseer los conocimientos indispensables para apreciar en todo su valor el contenido de este folleto, aun cuando él, por la amenidad de su lectura y por la sencillez con que aborda los más arduos problemas científicos, puede ser leído con singular delectación por los profanos.

CUADERNO DE CARTOGRAFIA

El doctor Beltrán ha publicado el primer cuaderno de cartografía, de una serie en preparación, para uso de los alumnos de las escuelas primarias, quienes deberán llenarlos señalando los accidentes geográficos, ciudades, puertos, etc., que no se hallan en los mapas que presentan dibujados. El cuaderno de la serie A, corresponde al estudio de Asia, Africa y Oceanía.

ANALES DEL MUSEO NACIONAL DE HISTORIA NATURAL

Se ha puesto en circulación el último tomo, correspondiente a 1915, de los "Anales del Museo de Historia Natural" de Buenos Aires, que dirige el señor Angel Gallardo. Contiene el interesante volumen 15 láminas y 147 figuras en el texto. Trae además, valiosos artículos de Angel Gallardo, Carlos Spegazzini, Rodolfo Dabbene, Fernando Thibon, Juan Brèthes, Pedro Serié, F. Labille, Guido Bonarelli, Aníbal Pastore Franco, Cayetano Rovereto, Antonio Cardoso, Lucien Hauman, Juan Brethes (hijo), Alejandro Gamedo (hijo), E. Giacomelli y Félix F. Outes.

Es una publicación que hace honor al país por su texto e ilustraciones.

El presente tomo afirma el prestigio de la notable publicación y merecerá de seguro, como otras veces, elogio y aplauso en el extranjero.

ANUARIO KRAFT PARA 1916

Una publicación importante

Lo forman dos voluminosos tomos con un total aproximado de 5000 páginas. En cuanto al de la Capital Federal, además de las direcciones por riguroso orden alfabético de apellidos, de gremios y de calles, contiene las referentes a las oficinas nacionales y municipales y publica, entre diversas informaciones de índole comercial, estadísticas económicas de la nación, descripción de Buenos Aires, códicos y leyes de la república, instrucciones generales del servicio de correo, etc. etc.

En el tomo segundo figuran todas las provincias y territorios con sus correspondientes ciudades, pueblos y colonias, con el mismo orden alfabético, repleto de direcciones oficiales y particulares y con sus respectivas estadísticas y direcciones.

Es obvio, pues, enaltecer semejante obra, que tan merecidamente goza del favor del público, ya que, a juzgar por lo relatado, se recomienda por sí sola.

CRONICA SOCIAL

De Mar del Plata:

Después de dos días de continua lluvia, el sol se mostró ayer por la tarde, reanimando la vida social del balneario.

Ni mal tiempo ha venido a poner en evidencia, una vez más, el inconveniente que ofrecen las calles, inundándose por completo, al extremo de dificultar el tránsito.

La calle Rivadavia, sobre todo, parece el

Señoritas María Elena Centeno y Josefina Udaondo

brazo principal donde converge el caudal de las adyacentes y varios son los propietarios que se ven obligados a tener que colocar puentes a fin de poder atravesar la calzada.

Por cómico que esto parezca, es en realidad, bastante molestia para el transeunte, y si se descuidó en un principio la acertada nivelación de las calles deben las autoridades establecer siquiera un buen medio para el desagotamiento rápido.

—El Club Mar del Plata se ha hecho cargo de la deuda de $ 50.000 que la municipalidad local tenía con la compañía del alumbrado eléctrico, la cual había anunciado que dejaría sin luz la rambla.

Además resolvió abonar pesos 11.000, proveniente de las obras de entubamiento de la avenida Pueyrredón.

Estas oportunas medidas han valido gran-

Diputado nacional, doctor Tomás de Veiga

des felicitaciones a la comisión directiva del Club Mar del Plata.

—Se han ausentado para Chapadmalal, donde serán huéspedes de los señores Martínez de Hoz, el señor Pedro Christophersen hijo, su señora Isabel Quiñones de León y su hijo; las señoritas Carmen Christophersen y Antonia Quiñones de León.

Al mismo punto, ha llegado el señor Raúl Sánchez Elía.

—Para el 15 de febrero se ha fijado el baile que un grupo de caballeros ofrecerá en el Club Mar del Plata, retribuyendo atenciones recibidas.

—La anunciada fiesta de las señoritas de Campos Urquiza consistirá en un gran almuerzo en el Golf, seguido de un campeonato para disputar los premios donados por las mismas obsequiantes.

Será una reunión muy animada que congregará a buena parte del mundo veraneante.

Señora de Newbery y señor Carlos Dose

—La señora Julia Larrazábal de Acevedo y su hija Adelia han llegado de Chapamalal, instalándose en el balneario.

—El 28 del corriente y el 2 de febrero se celebrarán interesantes conciertos en el Club Mar del Plata.

Serán a las 5 de la tarde y en ellos tomarán parte, además de la orquesta del maestro Salotto, el concertista Mischa Violin, quien ejecutará partituras de Mendelshon y varios números de Max Bruch; completará el programa un concierto de arpa, acompañado de orquesta, y dos de guitarra, por la señorita Josefina Robledo.

—Para la fiesta infantil que el señor Horacio Bustamante y su señora Estela Barrenechea ofrecerán el sábado en obsequio de las amigas de su hija Margarita, han sido invitadas las siguientes niñas:

Lucila Cano Rosa, Marta Navarro Viola, Sara Pueyrredón Lynch, Julia y Raquel Pueyrredón, María Cristina Barrenechea, Cristina Bunge Cano, Susana de Elía, Silvia y Esther Centeno, Susana Echagüe, María Carmen Prins Llovet, María Mercedes Rodríguez, Rosa Campos.

Después de almorzar, el niño Jorge Newbery Escalante tocará la guitarra.

—Realizóse ayer en el Club Mar del Plata el té concierto habitual durante el cual la orquesta desarrolló el siguiente programa: "Nakiri", vals, Linche; "Barbiere di Siviglia", ouverture, Rossini; "Les Contes d'Hoffmann", fantasía, Offenbach; "Mia Bambolina",

Jorge Drago Mitre y el doctor Paulino Pico

chanson, Mazzucchi; "Danza exótica", Mascagni; "Otello", fantasía, Verdi; "The Lore Dance", M. Sherry.

Por la noche se exhibieron las siguientes películas que despertaron gran interés: "Amor sin velo", "Enoch Arden" drama en 12 partes y "Carlitos en el Parque".

⊙⊙⊙

Muy lamentado ha sido el fallecimiento del doctor Luis M. Acuña, ocurrido ayer en Biarritz, donde se hallaba el extinto con su señora Celsa Lastra y sus hijos.

Era el doctor Acuña un médico distinguido, que se destacaba por su ilustración y su altruismo, habiendo disfrutado siempre de cordiales simpatías.

Extensamente vinculado en nuestra sociedad, su muerte afecta, entre otras, a las familias de Lezica, Dorrego, Achával, del Solar, Lastra y otras.

⊙⊙⊙

Informan de Mar del Plata que, dentro de la gravedad de su estado, ha sentido algún alivio el señor Felipe Llavallol.

Han regresado ayer del balneario, a donde fueron con motivo de la enfermedad del señor Llavallol, los señores doctor Luis Ortiz Basualdo y Martín Llavallol.

⊙⊙⊙

Comunican de París que ha sido operado de apendicitis el joven Matías Errazuriz Alvear, con éxito satisfactorio.

⊙⊙⊙

En memoria del doctor Juan D. Piñero y del señor Juan D. Piñero Carranza, se dijeron hoy misas de cabo de año en el templo de San Miguel.

De la concurrencia que asistió tomamos los siguientes nombres:

Amelia R. de Montes de Oca, Julia, Natalia y María Amelia Montes de Oca, Manuela Basavilbaso de Labougle, María B. de Escalada, Julia Escalada, María Laura y Esther Pinazo, Leocadia Cabral de Cabo, Carolina P de Barilari, Elina Pinazo Lagarde, Julia Cesario, Mercedes Márquez de Castro, Manuela Romero, María Josefa C. A. de Zeballos, Edelmira Carranza de Molina, Josefina Sagrera de Pinazo María y Josefina Pinazo, María L. de Piñero, María J. Brittain, Raquel Abella de Colombres, Manuela Basavilbaso de Labougle, María Adela Oliveira de Damianovich, Amalia y Beatriz Oliveira, Consuelo L. Menchaca, Teresa Márquez de Amenedo, Carolina R. de Medrano Saavedra, María Elena Brana de Amaya, señorita de Gómez, Sara Gutiérrez Seré, Zulema Urdinarrain de Castaño, Juana María B. de Virasoro, Stella Basavilbaso, Juana Etchegaray de Brana, María Sierra de Basavilbaso, Silvia Amadeo Sáenz Valiente, Nora Basavilbaso, Rosa W. de Rodríguez, Matilde M. de Cava, Dolores Méndez de Costa, Raquel Laspiur de Costa Méndez, Etelvina Costa Méndez, etc.

Señores: Angel A. Lezica, Estanislao S. Zeballos, Manuel A. Montes de Oca, Alfredo J. Seré, Alberto Chovet, José M. Delgado, Dr. Luis J. Rocca, Teófilo Lacroze, A. Gómez Moreira, Emilio V. Barilari, Adolfo Cabo, Fernando Rodríguez, general Zeballos, Alberto Lartigau, Salvador Posse, Federico N. Videla, Pedro Labougle, Julio M. Martínez, Rodolfo Amaya, Carlos Alberto Castaño, Carlos M. Cernadas, Enrique J. Amaya, Alfredo Echagüe, Juan C. Imaz Bryan, Enrique E. Núñez Astorga, Francisco V. Rodríguez, Roberto Guidi, Domingo Ayarragaray, Eduardo R. Durau, R. Wilmart, Diego C. Brittain, Ignacio Colombres Abella, Darío R. Quiroga, S. R. Oliveira, Juan N. Zeballos, M. Medrano Saavedra, doctor Isaías Cedres Koppen, Z. Nicolás Ocantos, Adalberto Cava, Manuel T. Podestá, Ricardo M. Wright, Lorenzo A. Servente, Roberto Basavilbaso, Teodoro Basavilbaso, Nicanor Costa Méndez, etc.

⊙⊙⊙

Continúa el auje de las bodas de plata y de oro en el mundo religioso y en el mundo social.

A las muchas que se han celebrado última mente hay que agregar unas que tienen carácter extraordinario: las bodas de diamante de una hermana de caridad.

Significan nada menos que el término de 60 años de una vida de sacrificio y de abnegación, aniversario que muy pocas personas alcanzan.

A él ha llegado ayer una benemérita religiosa cuyas obras de virtud y caridad para el prójimo hacen doblemente grata la fecha. Es la actual superiora del asilo de Mendigos, sor María Rosalía Coudret, Hija de María de San Vicente de Paul.

Llega a sus bodas de diamante rodeada del cariño y de la veneración general, en retribución de una vida fecunda en virtudes cristianas y en abnegados sacrificios por la causa del bien.

⊙⊙⊙

Mañana es el cumpleaños del emperador Guillermo de Alemania.

Las circunstancias del momento harán que el aniversario no sea recordado con las fiestas de costumbre.

Se celebrarán sin embargo algunos actos conmemorativos en las iglesias alemanas.

⊙⊙⊙

Interesa a las numerosas familias de nuestra sociedad que envían sus hijos al colegio Lacordaire, todo lo que se relaciona con la marcha de ese establecimiento.

Desde que fué reabierto, comenzó a operarse un cambio en la dirección del mismo. Sus fundadores eran los padres dominicos de la rama llamada lacorderista, que se dedica a la enseñanza y que tiene su asiento y superintendencia en Francia.

Ahora ha pasado definitivamente a manos de los dominicos de la rama llamada primera orden, que son los establecidos en nuestro país.

Ha sido nombrado rector el P. Angel M. Boisdrón, que aunque también es francés de origen, reside en la Argentina desde hace muchos años.

El P. Boisdrón pertenece al convento de Tucumán, de donde ha venido a hacerse cargo de su nuevo puesto.

Goza de bien ganado prestigio por su ilustración, siendo notorios, sobre todo, sus conocimientos en ciencias sociales.

⊙⊙⊙

Esta noche se efectuará en el Parque Japonés la fiesta anunciada a beneficio de las familias rusas perjudicadas por la guerra europea.

Muy variado y atrayente es el programa confeccionado para esta reunión, habiendo algunos números que llamarán justamente la atención.

Será también sorteada la rifa de los diversos objetos de arte donados para el efecto, estando esta tarea, como la de atención de diversos quioscos, a cargo de distinguidas señoritas.

Patrocinarán esta reunión los ministros plenipotenciarios de Inglaterra, Francia, Italia y Rusia, presidiendo la comisión de señoras organizadoras de la fiesta la doctora Rosa Pawlosky de Roosemberg.

Amenizará la reunión la banda municipal, bajo la inteligente dirección del maestro Malvagni.

⊙⊙⊙

Pasado mañana a las 10 a. m. se celebrará un funeral por la señora Ignacia Salas de Figueroa, en la capilla del Carmen.

⊙⊙⊙

Han regresado del campo, el doctor Alberto Gowland y su señora Nair Fernández Blanco de Gowland.

⊙⊙⊙

Por la extinta señora María Celestina Richard Lavalle de Muñiz, se dijo esta mañana una misa en la iglesia de San Agustín.

El acto se llevó a cabo por iniciativa de la conferencia vicentina de esa parroquia y asistieron numerosas familias.

⊙⊙⊙

El paseo de los Ombúes, en San Isidro, continúa siendo por las tardes el punto de cita de las familias instaladas en ese pueblo y de los lugares vecinos.

Concurren habitualmente las señoras:

Lucila D'Amico de Lezica, Mercedes Olivera de Herrera, Lucrecia Campos Urquiza de Travers, Aminta Pietranera de Nazar Anchorena, Delia Gramajo de Bosch, María Elena Castro Videla de Martínez, Celia Hoevel de Santillán, María Teresa Gondra de Gaona, Cristina Castro Videla de Beccar Varela, Rosa Woodgate de Mayol, Zulema Gowland de Tiscornia, Lola Pietranera de Muñoz, Juana Bustamante de Jiménez, María Teresa Becú de Ayerza, Juana Rita Viale de Oromí, Sara Becú de Zorraquín, Esther Pannero de Cullen, Matilde Noceti de Noceti, Esther Racedo de Calderón, Amalia Nougués de Oromí Escalada, Julia Gómez de Urien, Carolina Cranwell de Malbrán, Delia Cobo de Rosas, María Isabel García Fernández de Virasoro, Manuela Durañona de Escalada, Remedios Obarrio de Beccar Varela, Sara Lacroze de Martínez de Hoz, etc.

Señoritas: Susana Ayerza, Clara Becú, Inés y Laura Díaz Arana, Susana Castro Videla, Raquel y Clemencia Balcarce, Elía y Susana Urien Gómez, Albertina y Josefina Mayol, Susana y Celia Escalada, Clara Becú, Ernestina y Sara Herrera, Adela Galíndez, Lola y Angélica Flores Pirán, Lola y Angélica Ebbeke, María y Elvira Obarrio, Celina Arca, María Teresa Lacroze, Delia y Silvia Bosch, Susana y Julieta Salas, Esther Rolón, Elena, Esther y Cora Hoevel, Lía Piñero, Olga Scheiner, Silvina Cobo, Florencia Molinas, Hortensia y Susana Amadeo Casares, Dora y Celia Pietranera, Susana y Angélica Malbrán, Elisa Bidart Malbrán, Matilde Noceti, Sara Cruz, Emilia Agote, etc.

⊙⊙⊙

Esta mañana se efectuó en el cementerio del Norte el sepelio de la señora María Elena Gallo de Allaria, cuyo fallecimiento, ocurrido ayer, ha sido muy lamentado.

En la iglesia del Pilar se dijo antes una misa de cuerpo presente, a la que asistió crecida concurrencia.

⊙⊙⊙

El próximo viernes será bendecido en la "St. John's Pro-Cathedral" el enlace de la señorita Julieta Gache con el señor Harry Lanztry.

⊙⊙⊙

Ofrece singulares características la vida veraniega. Presenta notables contrastes que hacen resaltar el carácter de las personas, que realzan también los encantos de la mujer, las gracias de su coquetería, la flexibilidad de su genio y el atractivo que tiene en todas sus situaciones.

Brilla la dama en Mar del Plata con toda la arrogancia de su coquetería, luciendo toilette tras toilette, cambiando de traje a cada momento y preocupada única y exclusivamente de las incidencias de una vida social intensa, en la que se suceden las diversiones, las fiestas, los banquetes, el sport, abundando las ocasiones para lucir su belleza y su elegancia, su lujo y su riqueza.

Contrasta con esta agitación la vida tranquila de la estancia, con sus toilettes sencillas de campo, su serenidad constante al contemplar la naturaleza riente y saturada de poesía y el inefable gozo de la quietud seductora lejos del bullicio que tan bien sabe sentir el alma femenina, que se trasluce tanto en su espíritu irradiando tesoros de bondad, haciendo encantadoras las dotes de su alma e influyendo en su hermosura que se manifiesta con caracteres de singular atractivo.

Y después, entre campo y barahunda, vienen los pueblecitos, la vida de la sierra con sus hoteles, sus bailes y sus fiestas, las excursiones camperas con sus ribete de reunión social y el contraste de lujo y sencillez, de agitación y calma que es un verdadero ejercicio para los espíritus, quizás el más molesto para que puedan fijarse los dones femeninos.

Sin embargo, en ellos triunfa también el encanto y el atractivo bajo el flexible doblez de las batistas que acarician el cuerpo en las horas del sol, cobijando en la sombra de los árboles, y por la noche, el beso de los tules y las gasas que prestan a la fisonomía gracias singulares.

El don de bondad brilla siempre en la mujer y graciosa y risueña siempre, sabe llevar en torno de sí la felicidad, dejándose influir por la belleza de las cosas a la par que anima éstas con el encanto de su belleza, que es el atractivo mayor de todos.

⊙⊙⊙

El lunes próximo se efectuará en el salón biógrafo de Martínez un festival a beneficio del asilo y capilla de las hermanas Adoratrices.

Patrocina la fiesta la comisión de damas que preside la señora Matilde Martínez de Ayerza.

Será, indudablemente, una espléndida reunión a la que asistirán las principales familias veraneantes en los pueblos del Norte.

En cuanto al programa, lo compondrán una serie de films completamente nuevos.

⊙⊙⊙

La misa de los conscriptos, instituída hace poco por el arzobispo monseñor Espinosa, se dirá el próximo domingo 30 en la Merced, para los jóvenes que el 1o. de febrero se incorporan a la escuadra.

La misa será a las 9 a. m. y la alocución de circunstancia estará a cargo del P. José Ignacio Yani.

⊙⊙⊙

Sigue mejor la señora Elena Llambí de Sala.

—En vías de un completo restablecimiento, el señor Torcuato Tomkinson Ugarte.

—Mejor la señora Magdalena Ortíz Basualdo de Cantilo.

—Enferma la señora Celiá Martínez de Basavilbaso.

—Es delicado el estado del señor Marcelo de la Barra.

—Se halla mejor del accidente sufrido días pasados la niñita del diputado Arturo Massey.

—Es delicado el estado del señor Carlos Balcarce.

—Enferma la señorita Catalina Méndez Frías.

Mejorada la señora Mercedes de Elizalde de Blaquier.

⊙⊙⊙

Se han ausentado:

Para Mar del Plata, el señor Alfredo Rocha y familia, Ricardo Hale Pearson, L. Manguero, Manuel Mujica Farías, las señoritas María E. Paz y Celina Beláustegui.

—Para Alta Gracia, el señor Ignacio Cigorraga y familia, Carlos Rom y la señorita María Isabel Rom.

—Para Punta del Este, el señor Avelino Gutiérrez.

—Para Bahía Blanca, el Dr. Tomás Amuchástegui.

—Para el Tigre, el señor Luis M. Torres y familia.

—Para Capitán Sarmiento, el Dr. Arturo B. Carranza y familia.

—Para su estancia "San Gregorio" en Juárez, el señor Gregorio Goñi y señora.

—Para Morón, la señora Josefa Anchorena de Madariaga y sus hijos.

—Para Olavarría, el señor Alberto Gándara.

—Para La Cumbre, el señor Felipe Tudor y familia.

—Para Carlos Pellegrini, el señor Guillermo Tornquist.

—Para Larroudé, el señor Eduardo Chapeaurouge.

—Para Santa Fe, el señor Carlos García.

—Para "30 de Agosto", el señor Roberto Ocampo.

—Para Tandil, la señora Enriqueta Terrero de White.

—Para Necochea, la señorita María Esther Jordán.

—Para Martínez, la señora Carolina Alzaga de Viñales y familia.

—Para Tucumán, los señores Leopoldo Reyes y Julio Muñoz.

—Para Agustoni, el señor Pedro Vela.

—Para Quequen, el señor Juan Carballido.

Para Lincoln el señor Rómulo García Piñero.

⊙⊙⊙

Han llegado:

De Mar del Plata, los señores Luis Doyhenard, Teodoro de Bary y sus hijos, señora Eleonora Zimermann le V. doya y su hija María Laura, el Dr. Eduardo Bidau y Carlos Pearson.

—De Santa Fe, el Dr. Manuel de Iriondo y su señora María Salomé Freire.

—Del Rosario pasando a Mar del Plata, el señor Angel M. Alvarez.

—De Baradero, el Dr. Emilio Frers.

⊙⊙⊙

Partirán en breve:

Para su estancia La Concepción, en Carboní, el señor Juan José Blaquier y su señora Mercedes de Elizalde.

⊙⊙⊙

De La Plata:

Para mediados del corriente año ha sido fijada la fecha de la boda de la señorita Haydée Sorraco con el doctor Carlos María Runa.

Ambos con muchas vinculaciones en nuestra sociedad.

—A principios de marzo tendrá lugar el enlace de la señorita Ana Dibur con el doctor Luis P. Ratti.

Este acontecimiento ha de dar lugar a una brillante reunión social.

—Hoy será objeto de una demostración por parte de sus empleados, el director del "Boletín Oficial", señor Abel V. Beascochea.

—La señorita Ernestina Fumi ofrecerá hoy un te a sus amigas, festejando su cumpleaños.

—Con el mismo motivo, la señorita Sofía Díaz Cisneros reunirá mañana en su domicilio a un núcleo de sus amigas.

—Esta tarde darán comienzo las fiestas en honor de las niñas asiladas de esta ciudad.

Se ha confeccionado con este motivo un extenso y novedoso programa.

—Enferma, doña Elena Llambí de Sala.

—Se encuentra mejor la señorita Aida Córdoba.

—Más aliviado el señor L. Alvarez Gelvez.

—Un poco mejor la señora María Carmen Naón de Grijera.

—Partieron para Montevideo la señora Mercedes Terrero de Méndez y su hija María Cristina.

⊙⊙⊙

Se estilan los escotes, pero los escotes exageradísimos, dice nuestra cronista.

He visto hace algunos días saltar del coche para entrar en una tienda una linda figurita de mujer. ¿Estaba a la moda? No lo creo.

Habiendo tomado de la última creación aquello que podía sentar bien a su tipo, había desechado todo lo que pudiera sentarle mal, yo lo aprueba; pero lo que me sorprendió sobre todo fué un escote, un escote cuadrado, de la edad media, muy exagerado, en un traje de paño negro con mangas largas y talle corto, plisado en el centro de la delantera y de la espalda, sin el menor adorno ni bordado, casi un traje de colegiala.

Con la nuca despejada luciendo un cuello esbelto y largo y su pálido rostro sombreado con una capelina muy chata, esta adorable mujercita ofrecía la imagen de una personalidad muy marcada y muy interesante; una de esas personalidades como pudieran crearlas solamente aquellas que saben sentir el amor de los trajes y de la elegancia bajo todas sus formas.

Para ésto bastaría estudiarse a sí misma y conocer su tipo, cosa que muy pocas mujeres llegan a conseguir, ni tampoco lo intentan la mayoría.

En suma, esta linda silueta no llevaba las botas a la moda, ni el pequeño sombrero muy alto, ni siquiera el manguito chico; porque lo que no os he dicho es que llevaba el inmenso manguito "tambourin" tal y como se llevaba en el siglo XVIII.

Es decir, que lo que le importaba era su gusto y aquello que le favorecía, y nada más.

No me cansaré jamás de decíroslo: la sola manera de conseguir estar bien vestida es vestirse para una misma.

⊙⊙⊙

De Rosario:

Será bendecido el 29 del mes en curso y en la mayor intimidad el enlace de la señorita Leonor Secanell con el señor Julián Casais.

Actuarán como padrinos en la ceremonia religiosa, el señor Jaime Secanell y Da. Mercedes de Sacanell. En la civil serán testigos por parte de la novia, los señores Francisco Vicens y Mariano Gorgas y por el novio, los señores Isidoro Galero y D. Juan Vila.

—Se encuentra ya restablecida la señorita María Elena Silvestre, después de la operación que hábilmente le practicó el doctor Rafael Araya.

—El señor Arístides Faggioni ha solicitado y obtenido la mano de la señorita Fernanda de Guevara para su hijo D. Atilio Faggioni.

Aun no se ha fijado la fecha del enlace.

—Ha fallecido en esta ciudad D. Arturo Quijano, que había llegado de la ciudad de Santa Fe, donde residía, para someterse a una operación quirúrgica.

En la capital de la provincia y en ésta, donde el extinto gozaba de sinceras amistades y simpatías su desaparición ha de producir honda consternación.

El extinto era hermano de los doctores Juan y Mateo Quijano, que han recibido con tal motivo innumerables demostraciones de condolencia.

—De Santa Fe, ha llegado el joven Federico Llobet (h.) y su hermana Emma.

—Para la capital federal, D. Eriberto Arias.

—Regresó a Carcarañá, el doctor Horacio Sánchez Granel.

—De la capital federal, D. Fernando Rosas Lucena.

—De Tortugas, el doctor Agustín Araya.

AUGUSTO AGOSTINI y Cía

Únicos Concesionarios
DE LOS CILINDROS
DE CERA Y AMBEROL
"EDISON"

PARA LAS REPÚBLICAS
ARGENTINA, URUGUAY y PARAGUAY

Tucumán 678 Buenos Aires

"SAINT MARCEAUX"
EL REY DE LOS CHAMPAGNES
Y
EL CHAMPAGNE DE LOS REYES
IMPORTADORES:
EDUARDO DE BARY & Cía.
ESMERALDA 916

PARA LAS DAMAS

MODAS Y CURIOSIDADES

Las toilettes que ofrecemos hoy pueden describirse así:

Traje de noche en tafetas. Bata de taffetas y Chantilly con falóilia y mangas abiertas.

El segundo, también nocturno, género princesa, en tul blanco, guarnecido de cintas pasadas y nudos.

Para cerrar hoy estas breves notas, recomendamos a nuestras lectoras esas dos maravillas japonesas que han llamado muy justamente la atención en Europa.

Es una de ellas un Kimono antiquísimo avaluado en varios miles de libras esterlinas y cuyos bordados se conceptúan una verdadera obra de arte.

La otra una pequeña mesa de laca, igualmente antigua, de una belleza de decoración insuperable.

DE LA PLATA

EL GOBERNADOR UGARTE

Delegación del mando

En forma misteriosa fué dada ayer en la casa de gobierno la noticia de haberse firmado el decreto de delegación del mando.

Por más que los periodistas quisieron investigar la realidad de los hechos, no les fué posible enterarse de la verdad, pues mientras unos afirmaban que el señor Ugarte había estado fugazmente por la mañana en La Plata, otros aseguraban que esto no era exacto, desde que se hallaba de veraneo en Mar del Plata, y, aun no faltaba quien pretendiera saber de fuente fidedigna que el gobernador se encontraba tranquilamente en su mansión de la calle Paraguay.

Hoy, disipado el velo con que se trataba de ocultar un mal procedimiento, se ha podido saber, por fin, que el gobernador Ugarte no firmó el decreto delegando el mando, sino que probablemente lo hará hoy, poniendo en ejercicio de las funciones gubernativas al vice, señor Vicente Peralta Alvear.

No ha dejado de llamar la atención de todos los escrúpulos constitucionales que parecen haber acometido al gobernador platense, desde que se halla empeñado en "concentrar" los oficialismos más retrógrados en torno de sí, para salvar al país con una fórmula ugartista.

¡Y, realmente, resulta risible que quien ha violado la Constitución todo el año, residiendo fuera del sitio asignado por la ley y faltando a su despacho durante mes y medio, delegue el mando en esta ocasión, para una ausencia que sólo ha de durar 15 o 20 días y què se halla justificada, pues se trata de tomar baños...

DEPURACION DEL PADRON

En el juzgado federal

VISITA DEL MINISTRO DE GOBIERNO

El ministro de gobierno de la provincia visitó ayer, acompañado del ex minstro doctor Salas, al juez federal Zavalía, en su despacho.

Aunque no ha sido posible averiguar lo tratado en la entrevista por ambos funcionarios, se presume que el doctor Salas tenía por encargo del gobernador calmar la justa indignación del juez, que ha dado lugar a las incidencias últimamente producidas. Según informes extraoficiales, el ministro prometió volver sobre sus pasos y enmendarse para el futuro, prestando al juez su apoyo y colaboración más eficaz.

Falta saber ahora si sus propósitos son sinceros.

En su nota al ministro manifestaba el jefe de policía que para dar cumplimiento a lo solicitado por el juez, se necesitaría tomar personal extraordinario y trabajar por lo menos continuamente un mes.

¡Lo que son los procedimientos! El juez, por su orden discreta, ha obtenido en 48 horas la nómina, que los comisarios aseguran que es completa, por más que a este respecto existen muchas dudas.

La nota del ministro se dió a la prensa el sábado, no obstante lo cual, recién el lunes a las 11 de la mañana la recibió el juez, debiéndose hacer constar, a título de curiosidad, que no traía fecha.

El juez eliminó ayer del padrón de la sección 7.a al comisionado municipal del Poder Ejecutivo en esta ciudad; de manera que este funcionario sólo podrá votar en la sección 3a., que es en la que legalmente le corresponde hacerlo.

SUPREMA CORTE

El presidente de la Corte, doctor Llambí, resolvió ayer, entre otros, los siguientes asuntos:

Se dió vista al procurador general, habilitándose el feriado, de una petición del alcaide de la cárcel de Dolores, solicitando una investigación con motivo de las denuncias formuladas por LA EPOCA, en números anteriores.

—Se impuso dos multas al defensor de pobres del departamento del Norte, doctor Bonorino, por inasistencia a la visita semanal de detenidos, sin haber justificado la causa.

—Resolvióse apercibir al secretario del juzgado de paz de Avellaneda, por haber actuado con el juez suplente recientemente nombrado, sin que éste tenga la posesión dada por la Suprema Corte.

ACCIDENTE FERROVIARIO

Ayer por la tarde, en circunstancias que el señor Angel Chiappesoni, conocido industrial de esta ciudad, se disponía a atravesar con una americana el paso a nivel del ferrocarril a Meridiano V, en 66 y 31, fué arrollado por una locomotora de las llamadas "pilotos".

El señor Chiappesoni resultó levemente herido y el vehículo sufrió desperfectos que fueron avaluados por el damnificado en 1.200 pesos.

JUBILACION DE FERROVIARIOS

Una comisión de maquinistas y foguistas estuvo ayer en el ministerio de Obras Públicas, a solicitar del Ejecutivo gestionase del gobierno nacional se acepte la validez de los certificados de idoneidad concedidos por autoridades provinciales. Al propio tiempo pidieron el pronto despacho de la solicitud de los empleados del ferrocarril Midland, acogiéndose a los beneficios de la ley de jubilación de ferroviarios.

LOS CUARTELES MILITARES

El inspector general de construcciones militares, señor Raúl P. Pasman, que estuvo ayer en esta ciudad, realizó una inspección ocular en las obras de los cuarteles que se construyen en Plaza de Armas. El citado funcionario acompañado por el empresario señor Chinnici, visitó detenidamente pabellones y demás obras, mostrándose satisfecho de su estado de adelanto, lo que hace creer que dichos cuarteles quedarán terminados en el año corriente.

Colectividades extranjeras

LA FUSION DE LAS SOCIEDADES ITALIANAS

Esta noche, a las 9, en el salón de Cangallo 1352, se reunirá otra vez la Federación de Sociedades Italianas, con asistencia de los delegados de todas las entidades adherentes.

Se seguirá discutiendo los estatutos.

"ITALIA UNITA"

Anoche a las 8.30 sesionó la comisión directiva para resolver asuntos de carácter interno. Se dispuso también enviar una nota de felicitación al señor Antonio Devoto y presentar a la asamblea la proposición de nombrarlo socio honorario.

SOCIEDAD AUSTRO-HUNGARA

El programa de la excursión del domingo pasado, organizada por esta sociedad, se ha desarrollado a satisfacción de todos los concurrentes, a pesar de empezar el día con cielo un tanto empañado. Por al tarde, habiendo mejorado el tiempo, la fiesta tomó mayor animación. Un coro de 20 niñas cantó himnos patrióticos argentinos. A las 7 p. m. se emprendió el regreso, después de un día de franca cordialidad y de alegría pasado al aire libre.

SOCIEDAD FRANCESA DE BENEFICENCIA

La función extraordinaria a favor de la Sociedad Francesa de Beneficencia y de la Cruz Roja Belga congregó una selecta y numerosa concurrencia en el magnífico salón del Palace Theatre.

Las vistas cinematográficos, acompañadas por trozos adecuados de música — que daban realce de vivacidad a las escenas militares evocadas en la tela — despertaron verdadero entusiasmo, emocionado y alegre, según la alternativa de la representación.

El éxito de la velada ha sido doble: económico y moral.

Entre los presentes hallábanse M. Renón, ministro de Bélgica; M. Samalens, cónsul de Francia; el capitán Salats, agregado militar de la legación francesa; las familias de Sauberán, Lignières, Deshayes, Chovet, Bouchard, Laure, Ulmann, Mollet, Dupont, Chazotte, Pellissier, Delor, Rivet, Delor, Papillaur, Dreyfus, Teyssandier, Constenoble Bouret etc.

COMITE ITALIANO DE GUERRA

Situación del tesoro hasta el 25 de enero

Movimiento:	
Entrada general hasta el 24 de enero	$ 897.589.12
Total . . .	$ 900.969.17
Existencia:	
En la caja general	$ 8.279.06
En la caja de subsidios	„ 6.701.90
En los Bancos	„ 398.360.97
Total . . .	$ 413.341.93

PRO VICTIMAS CIVILES EN RUSIA

En el Parque Japonés tendrá lugar esta noche la anunciada fiesta a beneficio de los civiles rusos víctimas de la guerra.

El producto de esta velada — cuya organización se ha verificado bajo los auspicios de las delegaciones de Rusia, Italia, Francia e Inglaterra — está destinado a socorrer la numerosa población de la zona que fué invadida por las tropas teutonas, y que se internó abandonando sus casas, en atención a las órdenes del supremo comando ruso durante la retirada de hace unos meses.

El simpático objeto atraerá seguramente gran público. Por lo demás, el programa será realmente agradable.

La banda municipal ejecutará un selecto concierto, en el jardín.

La representación en el teatro Romano tendrá todos números de estreno. A esto agréganse mil otras diversiones que sería largo enumerar.

El Parque Japonés se abrirá a las 8.45. La entrada vale un peso.

LA COLUMNA DE LOS NIÑOS

PARA REIR

UN "HOMBRE" PRACTICO

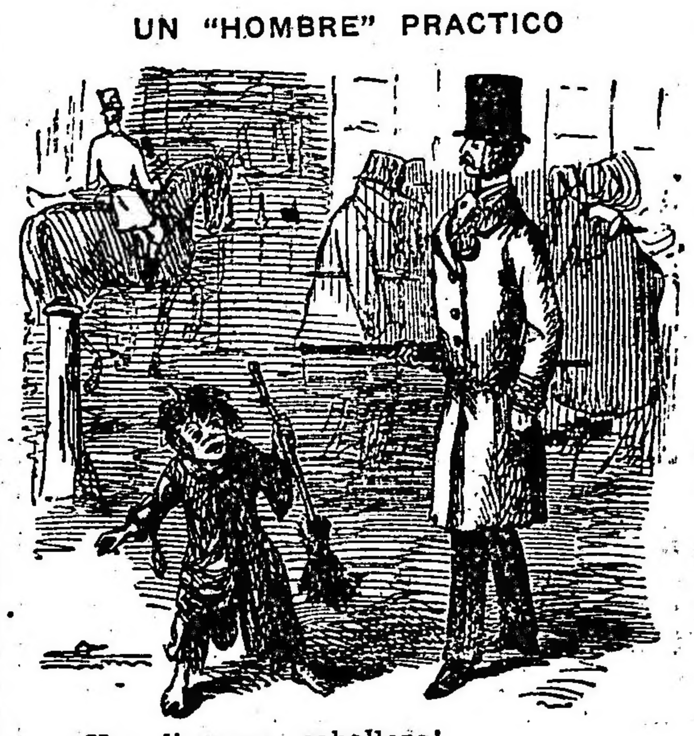

—¡Una limosna, caballero!

—No tengo cambio.

—¡Oh si no es más que eso, corro a cambiarle, y si no me tiene usted confianza, le dejo mi escoba en garantía.

⊙⊙⊙

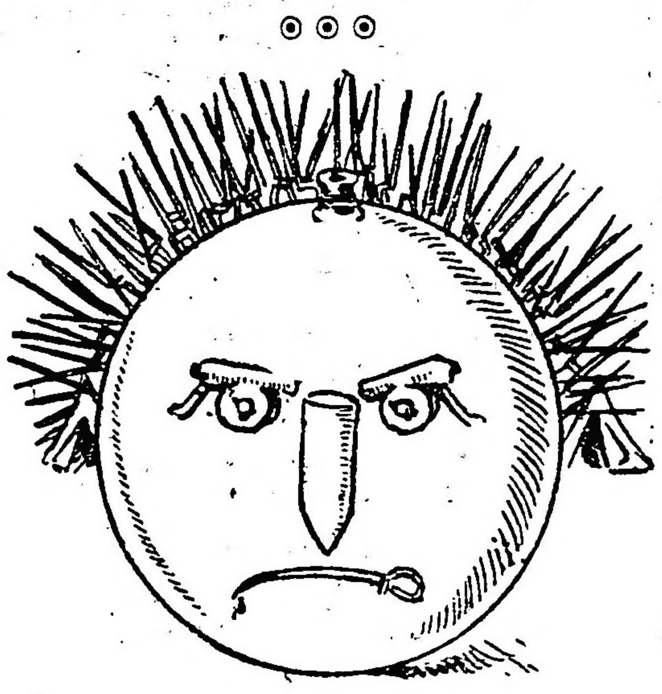

Como se presenta a la imaginación de Tito la frase "el tiempo amenazador".

⊙⊙⊙

CONCURSO N.o 27 (Solución)

1) Puzzle

Frase hecha: Pepe recibió un palo.

CONCURSO N.o 28. La cruz de hierro.

Adivinanza: Soldado.

El concurso de composición N.o 5 y el de colorido N.o 4 así como los concursos 29, 30 y 31 pueden enviarse en todo el curso de la presente semana.

Nota.—El sábado se publicará la segunda lista de niños que habiendo resuelto seis concursos, se han hecho merecedores de un premio.

⊙⊙⊙

SOLUCION A LOS CONCURSOS 23, 24, 25, 26, 27 y 28

Concurso núm. 23 (de puzzles)

Damas vestidas a la moda antigua y moderna.

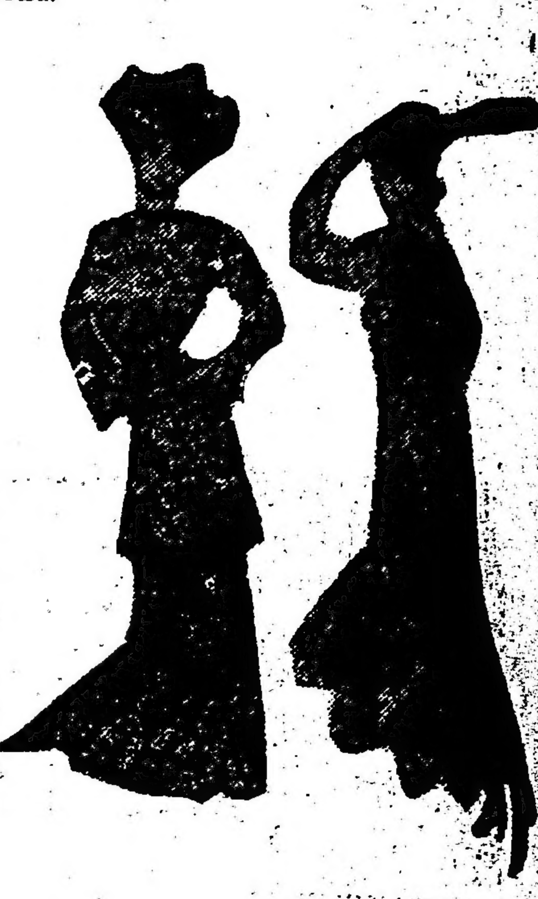

⊙⊙⊙

Frase hecha: El maestro está con la luna.

Concurso núm. 24 (solución)

Candelabro mitológico — Apolo — Nemesis — Neptuno — Vulcano.

Adivinanza: Aparador.

Concurso núm. 25 (solución)

¿Dónde está mi papá?
En la guerra.

Concurso núm. 26

La placa misteriosa: "Loor a Sarmiento"

Triángulo numérico: Petronila
tropilla
Pepita
trono
Niño
ala
la
l

⊙⊙⊙

CONCURSO DE COLORIDO

(para los hermanitos mayores)

La corona real

Recortad esta corona, pequeños lectores y coloreándola lo más artísticamente que podáis enviadla a la columna de los niños".

—Toda la correspondencia para esta sección debe enviarse a "La columna de los niños", Av. de Mayo 769.

"LA EPOCA" EN MAR DEL PLATA

CONCURSOS FOTOGRAFICOS INFANTILES

SUS BASES

LA EPOCA iniciará el lunes 24 del corriente, en Mar del Plata, sus concursos fotográficos infantiles, bajo las siguientes bases:

1.° Con el cupón que va al pie de estas bases se podrá obtener en la agencia de LA EPOCA, en Mar del Plata, (Rambla Bristol), una orden para la fotografía A. Witcomb y Cía., establecida en la misma Rambla.

2.° Esta orden dará derecho a una fotografía, la cual se entregará gratuitamente al niño que haya presentado la orden, cuarenta y ocho horas después de obtenido el retrato.

3.° Los concursos serán semanales, gratuitos y exclusivamente para niños de 3 a 12 años.

4.° Los retratos se publicarán en LA EPOCA a medida que se vayan obteniendo.

5.° Las tres mejores fotografías obtenidas en cada semana serán premiadas por la agencia de LA EPOCA en Mar del Plata, con libros de cuentos ilustrados.

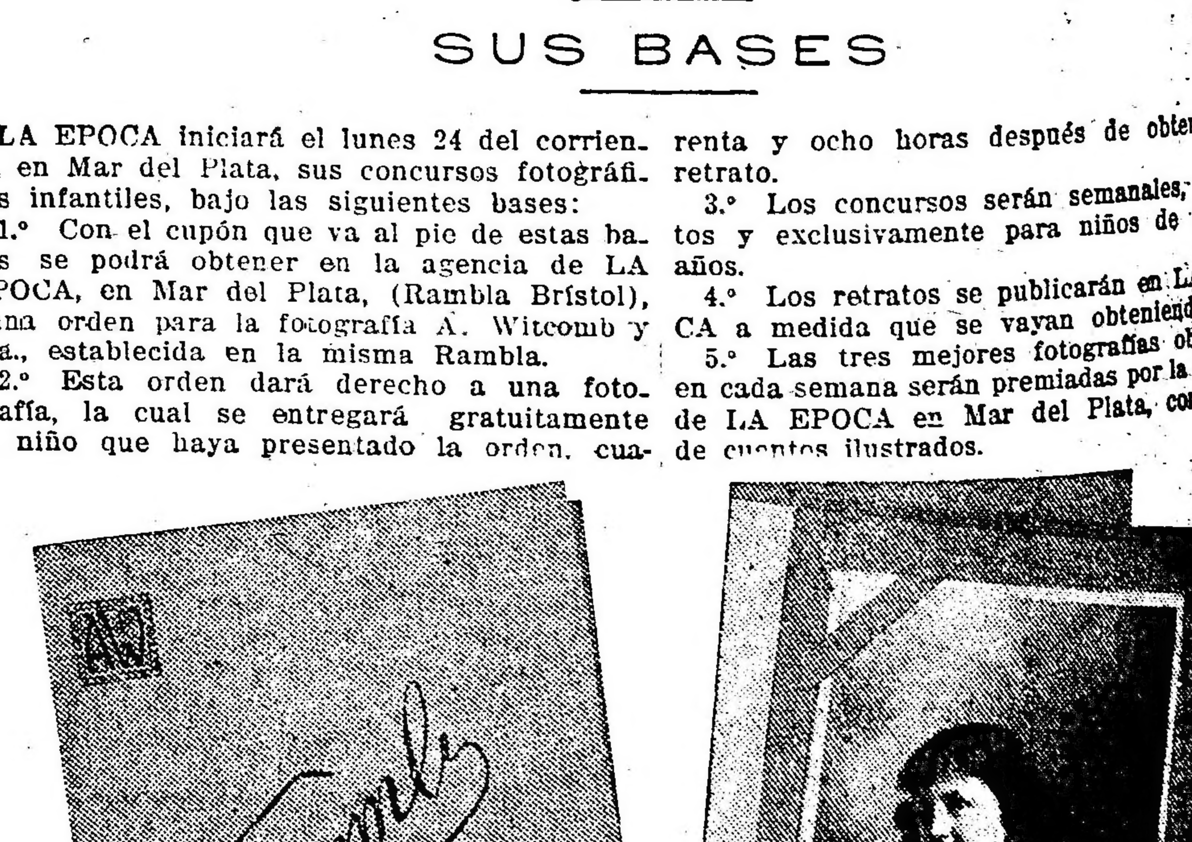

Modelo reducido de las fotografías y carnets con que serán obsequiados los niños. El tamaño de los carnets es de 11 X 16 ½ centímetros

"LA EPOCA"

CUPON PARA LOS CONCURSOS FOTOGRAFICOS INFANTILES

Recórtese este cupón y preséntese en la agencia de LA EPOCA, en Mar del Plata, para ser canjeado por un vale, con el cual podrá obtenerse una fotografía en casa de los señores A. Witcomb y Cía., Rambla, Mar del Plata.

Gordons's Dry Gin
LONDON
E. M. de Santa Coloma, Chacabuco 319

TEATROS, AUTORES, ARTISTAS

TEMPORADA DEL COLON

Desde Milán llegan algunas noticias acerca de la próxima temporada del Colón. No son datos oficiales, pero el informante, cronista que firma "Mentor", nos merece entero crédito. Según dicho cronista, la empresa Da Rosa-Mocchi ha contratado a los artistas siguientes:

Sopranos: Rosina Storchio, María Barrientos, Elvira de Hidalgo, Rosa Raisa, Gilda Della Rizza.

Mezzo soprano: Elvira Casazza.

Tenores: Martinelli, Schipa, Pertile, Di Giovanni.

Barítonos: Titta Ruffo, José Danisse y Rimini.

Bajos: Chialapine y Cirino.

Maestro director y concertador: Gino Marinuzzi.

Maestro de coros: Romeo Romei.

El cuerpo de baile está también contratado y completo.

ARTE NACIONAL

Llega con la de esta noche al centenar de representaciones la comedia "El distinguido ciudadano", original de los señores Saldías y Casariego. Se iniciará la función poniendo "El ideal". Aquella celebración dará origen a un pequeño festival.

Anoche se reprisó en el Nuevo el sainete "Del bajo fondo", original de Raúl D'Amato. Hoy se estrenará en tercera sección el acto "Nubes que pasan", que firma el señor Pezzi Mendoza.

A beneficio de la cruz roja alemana se realizará una función, el viernes próximo.

Se representará la comedia "Mi Leopoldo", adaptada a la escena por don Ricardo Cappemberg.

La canzonetista Linda Thelma obtiene buen éxito con sus coplas criollas. Sucede cosa parecida con "La Iberia", "cantaora" de flamenco y otros aires de España.

Representando el drama "Cobarde", original del autor uruguayo señor Pérez Petit, debutará próximamente en el Pabellón de Novedades la compañía José Podestá.

TINA DI LORENZO — OTRAS NOTAS

Encuéntrase en Turín Tina di Lorenzo. Fué acogida con el entusiasmo y simpatía de un público que invade la sala del Carignano. De su prolongado reposo estival (porque Tina di Lorenzo al principio de la guerra se retiró a su villa de Livorno) parece haber incorporado a su arte completo y vario un nuevo soplo de verdad y poesía.

Contemplarla y oirla produce mejor deleite en el público, tan inquieto y preocupado en la hora actual.

Como primera novedad, dió "L'amica del cuore", di Festoni, graciosa y lucida comedia, si bien no la mejor del notable escritor de Bologna. Pero el brío exquisito de Armando Falconi reanimó "L'Amica del cuore" y fué aplaudida varias noches.

"La cena delle beffe" despertó así también curiosidad y entusiasmo. Compone Tina di Lorenzo en esa tragedia el papel de "Giannetto".

Con la ópera "Aida", de Verdi, se clausuró recientemente la temporada del Vittorio.

Interpretó la parte de protagonista, la célebre Mazzoleni, que en esta ópera se produce tan brillantemente.

Un discreto éxito ha obtenido la revista de Giovanni Corvetto "L'africanas", música de Colombino Arona, que se representará en el Politeama Chiarella por la compañía Casaleggio.

El autor se ha propuesto suscitar la alegría del público y hacerle pasar dos horas risueñas. El intento fué loable, pero la revista peca un poco de atrevida.

El maestro Colombine se sirvió de su repertorio de canzonetas y bailables, haciéndose apreciar en su buen gusto.

También los intérpretes fueron aplaudidos, entre ellos la Gamelli, Casaleggio, Goletti y Moro.

ACOTACIONES

He aquí unas líneas entusiastas acerca de la señorita Emilia Saleny, primera actriz. Las reproducimos de un diario de Montevideo como una exquisita muestra de la hipérbole y el ditirambo, flores de retórica, que ya no se cultivan en nuestros jardines. Quisiéramos compartir la admiración del que las escribe, pero a tanto no podemos atrevernos, sino en plano más sencillo y elegante.

He aquí las líneas:

"Los que adoramos en los films cinematográficos las heroínas de tantas y tantas leyendas de amor, de los idilios al pie de las praderas, entre bosques de rosales on avegando en las góndolas de los poéticos lagos, sentimos nacer un fanatismo por Francisca Bertini, Lydia Borelli, Hesporia, Mistingueta hasta Nielsen, y dudamos en creer reales las injuriosas escenas de amor y sus intérpretes y poco a poco de la simpatía surge la idolatría y en sueños amamos a las fantasiosas actrices. He aquí por qué al estrechar la mano de la brillante actriz Emilia Saleny, que en el país de las bellas artes, en la escultural y proficua de maravillas, Italia, impresionó tantas películas donde la venerábamos.

Artista de talento, de educación refinadísima, erudita en sus conocimientos, se ha incorporado, aportando toda la magnificencia de su escena al teatro nacional argentino, mereciendo el elogio que la ha consagrado como la primera actriz del teatro Apolo, en donde ha encarnado a la aristocrática María Elena Vertiz del "Día de la Flor" con la exquisita minuciosidad y perfección que aprendió en las plásticas obras de arte que creó en los albores de su carrera.

Y al florilegio de grandes artistas que admiramos en las proyectadas escenas de cinematografía, hemos anotado bella, gentil y dulce a la deliciosa Emilia Saleny de heroicos gestos de amor en las epoyéyicas leyendas de "Milano" y "Roma", films...

OPERETA ITALIANA

La compañía Caramba-Sconamiglio-Caracciolo debutará próximamente en el Quirino de Roma.

Según dijimos hace tiempo, esta compañía actuará entre agosto y septiembre en el Coliseo.

En una crónica de "Mentor" leemos el elenco de ese conjunto, el repertorio y los estrenos que prepara, noticias que reproducimos juzgándolas de interés:

Sopranos: Carmen San Giusto, Lía Corsini, Nella Regini, la Villarmosa, Cavallini, Zapolska, y característica señorita Abba de Rubeis.

Como artistas nuevas figuran: Bianca Borelli, Yole Brandel, Alda del Vescovo y Manón Franchini.

Actores: Luis Merazzi, Alfredo Orsini, Angel Righi, Ubaldo Orlandi; habiendo escriturado: Paride Vannutelli, Antonio De Rubeis, César Ramucci, Enrico Sacchi, José Campili Amadeo Riveschi, Segundo Fusco, Max Galoni, Aldo Valderini y Eugenio Venegone.

Maestro de coro: César Ramponi.

Maestros directores y concertadores: Pompeo Riccheri y Juan Morandi.

Primeras bailarinas: señoritas Teresa Watterman y Paulina Ranucci.

Estrenos: "I castelli in aria", opereta en tres actos con música de Herker; "Les Bavards", opereta en dos actos, música de Offenbach; "Punto e da capo", parodia internacional de Bufón y Gil Blas, sobre los motivos de la "Geisha"; "La princesa del gramófono", opereta en tres actos con música de Nelson, y el "Circuito del Nord", música de Raniero Mucci.

Se reprisarán las siguientes operetas: "Cinemastor", "Giorno e notte", "Geisha", poniendo esta compañía en escena "Le piccole Michu" del maestro Andre Messager, y la "Cicala e la formica" de Andran.

Constituirá la novedad la ópera cómica del maestro Mascagni; "Le maschere". La ópera mascagniana de acuerdo con el autor y el editor Sonzogno, ha sido modificada.

LINA CAVALIERI

De la escena lírica ha pasado a la cinematográfica la célebre cantante Lina Cavalieri, de la cual tantas historias se narraron como de una moderna "mujer fatal". Lina Cavalieri ha interpretado recientemente el papel de protagonista en una película que se titula "Esposa de la muerte". Pronto veremos esta película en Buenos Aires. En Italia se ha elogiado muchísimo. Lina Cavalieri triunfa de los años y de la actualidad.

UNA "TRAGEDIA DE ACTUALIDAD"

Acaba de editarse en Italia una nueva traducción de "Enrico V", de Shakespeare, a la cual un crítico, G. S. Gargano, llama "tragedia de actualidad".

"Enrique V" — dice Gargano — parece escrito para estos tiempos; es una tragedia que la casa editora pudo incluir en una colección de "Cuadernos de la guerra".

No importa que se trate de combatir franceses. Es pura contingencia. Es un enemigo insolente el que hay que combatir y un derecho el que hacer triunfar; éste es el contenido de la maravillosa tragedia.

Podría llamarse la tragedia de otro modo, con un nombre, que los soldados llevan escritos en su corazón.

Nunca como ahora podrá decirse que el genio prevé y se adelanta a los acontecimientos futuros.

ADAMS-NIEVA

He aquí el conjunto de la compañía Adams-Nieva que debutará el sábado próximo en el Español de Chivilcoy, y el cual desenvolverá un apropiado repertorio de comedia:

Actrices: Evangelina Adams, Rosario Luján, María Quilez, Josefa España, Evangelina Bravo, Zulema Valdiviesos.

Actores: Jerardo de Nieva, Ualdo Fernández, Enrique de Nieva, Andrés Bravo, Eduardo Montull, Alfonso de Nieva, Enrique Torres, León Bravo, Palo Aráuz, Antonio Calao, Juan G. Riestra.

"BUENOS AIRES EN SOLFA"

Aunque con toda clase de precauciones, se da la noticia de que el maestro Payá trabaja. Hasta se asegura que ha musicalizado una revista "Buenos Aires en solfa", que lleva letra de los señores Rojas y Huguet. Nos merece estimación la obra del señor Payá. Compone bien este músico, cuando compone. Pero casi nunca lo hace. En esto guarda analogía con don Félix Mesa. Por lo demás, no a Buenos Aires, sino al mundo planetario y extraplanetario es capaz de poner "en solfa" aquel citado maestro. Esto le acredita de humorista, al estilo del celebérrimo doctor Pangloss.

OPERETA EN CASTELLANO

Volverá esta noche a la escena del Marconi la opereta de Franz Lehar "Eva", cuya interpretación agradase tanto al público.

La compañía Arce ensaya para representar próximamente "Al fin solos" y "La señorita Tra-la-lá", del mismo autor.

Prepárase también el estreno de "La señorita del cinematógrafo", opereta que nos dieron a conocer la compañía Maresca, en el Politeama.

Además, cuentan con "Mercado de muchachas", "La romántica" y "La sirena".

"LA REINA DE LA DICCION"

No se trata de una broma ni pretendemos tampoco sorprender a nuestros lectores. Así como existen reyes del carbón, petróleo, acero, entre los millonarios; reinas del gitanismo, del couplet, de la tonadilla, existe y triunfa por esos escenarios, una coplera que se llama a sí propio nada menos que la "reina de la dicción". Los epítetos y loas apenas tienen ya valor en los carteles. Ha de buscarse algo novísimo. Y la señorita Antonia Costa ha querido anunciarse de ese modo sin duda, para causar envidia a las eminentes, eximias y nunca bien ponderadas tonadilleras.

Ella, que canta, no será reina del canto sino de la dicción; no canta, pues, sino "dice" sus coplas, y siendo "reina" se sobrentiende que las dirá muy bien. Eso parece.

Elogiar a la señorita Costa es atrevido. Ella misma se celebra, y acaso no armonizacen con los suyos nuestros elogios. Además, ¿qué decir a la reina de la dicción?...

Nuestra audacia sería reprensible. Ha de considerarse a las copleras como a dogmas religiosos. Discutirlas es poco galante. Y al fin y a la postre, ellas son un símbolo de vida: ¡Canciones que pasan, coplas que el viento las lleva, tonadillas que se olvidan apenas acarician el oído!

Y las revoluciones antimonárquicas son de mal gusto. Reinas existen en todos los países republicanos. Ahí está Francia... ¡Una Reina de la dicción es cosa tan respetable aburrirse sin faltar a la etiqueta, al protocolo, a las buenas normas de cortesanía...

¡Hasta los reinados son convencionales! Y aburridos...

UNA COMEDIA DE ROBERTO BRACCO

La compañía dramática francesa que dirige M. Antoine, estrenará próximamente en Londres una comedia en un acto, titulada "L'Internazionale', original de Roberto Bracco. El asunto es gracioso y chispeante.

VARIEDADES

El sábado próximo debutará en el Variedades una compañía dramática criolla y de atracciones y variedades que dirigen los señores Reynaldi y Bebecito, siendo empresario don Domingo Scala.

La mayor parte de los artistas de esta compañía son aquellos que por dificultades al hacer las contratas no fueron al Pabellón de Novedades con el señor José P. Podestá.

Entre los nuevos elementos del conjunto figuran los acróbatas Hermanos Khuntz.

VARIAS

"La petite gosse" sigue poniéndose en el Casino. Es la pantomima, entre el repertorio de Molasso, que más ha complacido al público. En breve irán dos obras nuevas.

Regresaron de Montevideo la señora Franciscus y señorita Delia Franciscus, la joven y talentosa violinista.

"Las adivinas" de Novión, y "Las d'Enfrente", de Mertens, son las comedias que últimamente ha puesto la compañía Orfilia Rico.

El excéntrico Corona y la señorita Zazá obtienen buena acogida.

LEIDO Y COPIADO

Un diario de La Plata dice lo siguiente:

Anoche se debió haber realizado en este teatro una función de beneficio, la que no se llevó a cabo sin que fuera devuelto el dinero a los que habían con anterioridad comprado entradas.

Semejante proceder en sencillamente incalificable y los damnificados deben concurrir a la policía sin más trámite, pues de lo contrario darán pie a que estos hechos sigan repitiéndose.

Las compañías Cittá di Roma y Domenech componen la actualidad teatral rosarina.

De la primera compañía que mencionamos, se ha hecho responsable como empresa los señores Pellegrini y Cía.

CONSERVATORIO FRACASSI-D'ANDREA

Ha sido nombrada directora de la sección Belgrano de este conservatorio la señorita Victoria Carnevali, cuyas condiciones artísticas son por demás conocidas en los círculos musicales. Es una buena adquisición, ya que se trata de un elemento estudioso.

La famosa artista Lily Brayton en el papel español de Juanita en "The Spanish Main", dada en el Apolo de Londres.

NOTAS POLICIALES

Una guarida de tenebrosos

Allanamiento de una casa

Esta madrugada próximamente a las 2 y 30, el auxiliar don Valentín Carnicero con varios empleados de la sección "Leyes especiales" de la policía de investigaciones procedió a allanar una casa de la calle Charcas 1173 donde se tenía noticias se reunían todas las noches numerosos sujetos tenebrosos.

La citada casa que ostenta en su puerta una chapa con el nombre de "Hotel Lutetia", es uno de los tantos tugurios que con el disfraz de hotel o pensión existen en el barrio céntrico de la ciudad.

En una de las habitaciones del fondo de la casa había instaladas varias mesas de juegos de azar.

Cuando se presentaron allí los empleados policiales sorprendieron a 17 individuos jugando a los naipes.

Todos ellos fueron detenidos y se les secuestraron naipes, fichas y 1.300 pesos en efectivo.

Los sujetos tenían armas que también les fueron secuestradas.

Fueron conducidos al departamento central de policía donde se comprobó que todos registraban antecedentes.

La totalidad de ellos son franceses, en su mayoría de Marsella y son conocidos por la policía como "caftens" y algunos como ladrones internacionales.

LA MUERTE DE MAURO AGUIAR

Mañana será exhumado el cadáver de Mauro Aguiar, fallecido el día 12 de diciembre último, y los médicos forenses de turno procederán a practicarle la autopsia de acuerdo con una orden impartida por el juez de instrucción Dr. Luna Olmos.

Tal disposición ha sido ordenada debido a que el citado magistrado ha recibido una carta firmada por dos hermanas de Aguiar que residen en Montevideo y las cuales manifiestan al juez que Mauro fué envenenado.

Tal afirmación resulta absurda por cuanto Aguiar padecía de una antigua afección al corazón y era asistido por un facultativo el cual extendió la partida de defunción donde hacía constar que la muerte era a causa de una miocarditis.

No obstante esto, el juez ha ordenado la autopsia con el fin de hacer desaparecer dudas al respecto.

ALARMA EN UN BIOGRAFO

Anoche poco antes de las 12 se produjo una alarma en el biógrafo Esmeralda 324 a causa de haberse incendiado una película.

El público atemorizada abandonó en desorden sus asientos.

Felizmente no pasó de un susto, pues el incendio fué sofocado rápidamente sin que ocurrieran perjuicios y el espectáculo continuó desarrollándose sin inconvenientes.

HURTOS

Rosario Quiroga de Gutierrez, domiciliada Catamarca 680, denunció en la comisaría 8a. haber sido víctima del hurto de 105 pesos.

La denunciante acusa como autor del delito a un sujeto cuya detención procura la policía.

—Se presentó hoy en la comisaría 33 Palmira M. de Zubate, domiciliada Chorroarin 1047, y denunció que un peón al cual tuvo dos días a su servicio le hurtó un carrito de dos ruedas valor de 80 pesos.

La policía hace diligencias para obtener la detención del acusado y secuestrarle el carro.

LADRON TEMIBLE

Angel López, domiciliado Godoy Cruz 2449, sorprendió esta madrugada en su habitación a un individuo y al pretender tomarlo por un brazo el intruso atacó a golpes de puño a López, derribándolo.

El individuo huyó entonces precipitadamente llevándose un pantalón con 30 pesos.

López corrió en persecución del ladrón pero no logró darle alcance.

La policía de la sección 41 ha tomado la intervención correspondiente.

ESCLARECIMIENTO DE UN HECHO

La policía de la sección 12 ha logrado esclarecer un suceso que se desarrolló anoche en la esquina de Independencia y Muñiz y del que fué víctima Luis Mudano. Este fué encontrado a pocos metros de la citada esquina herido de una puñalada en el pecho.

Mudano se negó a declarar quien lo había herido y como su estado era delicado se le transportó al hospital Ramos Mejía.

Por las averiguaciones practicadas por la policía se ha comprobado que Mudano fué herido en riña por un sujeto llamado Eusebio Villanueva con el cual la víctima se hallaba enemistado.

La policía procura ahora la detención de Villanueva.

LOS AUTORES DE UN ASALTO

Detención de un chauffeur

La policía de la sección 12 procura identificar a los autores del asalto cometido ayer en la esquina de las calles Sanillosa y Chaco y de que fué víctima Héctor Mosacone, dependiente de la casa de comercio calle Rosario 200, propiedad de los señores Machiavello y Ferrari, al que los asaltantes le robaron 5.000 pesos que el citado empleado llevaba para depositar en un Banco.

La policía ha procedido hoy a la detención del chauffeur Alejandro Ramudsen, conductor del automóvil de alquiler número 3864, que según parece, favoreció la fuga de los delincuentes, facilitándoles su vehículo para que huyeran.

El detenido niega tal imputación y dice que no anduvo por tales calles, pero sin embargo un vigilante y un particular aseguran que los asaltantes huyeron en el automóvil de alquiler 3864.

Como bien pudieran los delincuentes haber usado una chapa falsa, el detenido será puesto esta tarde en rueda de presos, para que los testigos lo reconozcan si era el conductor del automóvil en cuestión.

Entretanto la policía prosigue sus investigaciones tendientes a descubrir a los asaltantes.

CHOQUE ENTRE DOS CARROS

Muerte de un caballo

Esta mañana, en la calle Lavalle entre las de Salguero y Bulnes, se produjo un choque entre un carro que guiaba Alejandro Madero y otro que marchaba en dirección opuesta, manejado por Víctor Ilincheta.

La embestida fué tan violenta, que la lanza del carro que guiaba Ilincheta se rompió y uno de los extremos se le incrustó en el pecho a uno de los caballos del carro que manejaba Madero.

El trozo de madera le penetró al animal unos quince centímetros. En cuanto a los conductores, resultaron ilesos.

FALLECIMIENTO REPENTINO

Esta mañana, en la calle Paraguay, frente al número 1016, falleció repentinamente el señor Carlos Amboni, italiano, de 45 años de edad, dueño de un comercio de frutas establecido en la calle Esmeralda 916.

El doctor López Bancalari, facultativo de la Asistencia Pública, que en el momento de caer el señor Amboni pasaba por el lugar del accidente, reconoció el cadáver e informó que el fallecimiento se había producido a causa de un síncope.

La policía de la sección 13 recogió el cuerpo y luego lo entregó a sus deudos.

CHAUFFEUR ESTAFADO

Anoche, dos mujeres y dos individuos ocuparon el automóvil de alquiler que guiaba el chauffeur Salvador Alvert y después de pasear por diversos parajes, se hicieron conducir hasta la esquina de Maccretá y Gaona, donde los cuatro pasajeros descendieron del coche y hugeron sin abonarle a Alvert 11 80 que marcaba el taxímetro.

El chauffeur persiguió a los estafadores y logró detener a uno de los sujetos llamado Humberto Lionelli, el cual fué entregado a un agente de policía y conducido por éste a la comisaría 42, donde quedó alojado a disposición del juez correccional de turno.

INSTRUCCIÓN PÚBLICA

CERTIFICADOS DE ESTUDIO

Mañana, de 9 a 11 a. m., serán entregados los certificados de terminación de estudios a alumnas que aprobaron sexto grado en la escuela Tomasa de la Quintana de Escalada, Triunvirato 632.

ASCENSOS

Fué ascendido a auxiliar de la dirección general de arquitectura, en reemplazo del señor Diego M. Lorente, el escribiente de esa misma repartición, señor Constante Restanio.

Para ocupar el puesto de este último, ha sido nombrado el señor Luis N. Chayla.

BECAS VACANTES

El consejo nacional declaró vacantes, a partir del 1.o del corriente, las becas de que gozaban en la escuela normal de Pergamino (Buenos Aires), las siguientes alumnas, por haber terminado sus estudios:

Señoritas Cristina Borisi, Concepción D. Aguirre y María C. Bonacossa.

LOS MISMOS RECREOS DE MONTE CARLO
CASINO ALTA GRACIA
ESTÁ ABIERTO TODO EL AÑO

PARQUE JAPONES
CALLAO y PASEO DE JULIO. Abierto todos los días de 2 de la tarde a 12 1/2 de la noche. Sensacional exhibición: Indios himalayas de cabeza puntiaguda. Dos grandes circos Tony Lowande y Ella Nelky, 150 fieras amaestradas. ***Entrada un peso con dos vales gratuitos,*** uno para el teatro y una atracción. De tarde una persona mayor con 4 niños hasta 10 años, con teatro gratis $ 1. Entrada especial niños hasta 10 años con teatro gratis, $ 0.30 - Abonos para 6 atracciones, $ 1.

CARRERAS DE CABALLOS

HIPODROMO ARGENTINO

LA REUNION DE MAÑANA

Nada extraordinario registra el programa de carreras anunciado para mañana.

En cuanto a las pruebas de productos sólo diremos que esta vez cuentan con muy buen número de anotados.

Sin embargo el número puede reducirse, comentando las probabilidades de los ya conocidos, pues pensar que siempre ha de salir un ignorado con aprontes maravillosos es reconocer que nuestro repórter de pistas se duerme con el reloj marchando...

En la carrera de potrancas ha de corresponderle el triunfo finalmente a Edith Cavell, potranca regular, que si no ha abandonado todavía la categoría a que pertenece se debe puramente a su mala suerte.

El favoritismo, pues, debe corresponderle a la hija de El Chacho, y escarmentado de tantas sorpresas indicaremos las que por sus ejercicios preparatorios se revelan como simples y modestas enemigas.

Charlatana II una debutante del stud Amianto, está en condiciones de figurar correctamente.

Nanná, más tranquila que el día de su debut, correrá bien.

Y por último aconsejamos como un probable batacazo, pues su preparación no puede ser más adelantada, a My Dream, una hija de Pearl River al cuidado de Vicente Pérez.

Creemos que si las carreras de productos siguen teniendo el mismo resultado lógico que hasta ahora, Edith Cavell ganará su primer carrera.

Laguna Iberá, según nos manifestó el entraineur Carabajal, no cumplirá su compromiso.

También hemos de inclinarnos en la de potrillos por los conocidos.

Aquisgran es el que ha producido carreras más estimables en su corta campaña. La suerte que acompaña al entraineur Zabaleta en esta ocasión se pondrá nuevamente de manifiesto.

Venturoso es el enemigo que más debe temerse, a pesar de su última mala performance, esas irregularidades en un producto que anda bien, no pueden aceptarse como naturales.

Es de suponer que si Entrefino cumple su compromiso, por el crédito del padrillo y el stud, no ha de desempeñarse mal.

Colenso, un debutante del stud Lagrange, en sus ejercicios privados ha revelado ciertas ligerezas estimables.

Premio Ferryman — Buscar el ganador en esta prueba es algo difícil, ya que las carreras de vallas, aún cuando se destaque un candidato, siempre es problemático su triunfo.

Tanto Kalium como Montezuma y Sol pueden adjudicarse el premio.

Los dos primeros acaban de hacer puesta para luego fracasar el hijo de Orville a su siguiente representación.

Sol está corriendo regular y como siempre, se ha conducido bien en esta clase de pruebas, bien puede ser el encargado de llevarse el premio.

Uno que hará su debut es Cautiverio, el que según su entraineur no se desempeña en las ramas, pero como decíamos ayer, no creemos en eso y damos más fe a nuestro repórter de pistas, quien dice debe ser un posible ganador.

Premio Mendicant — ¿Será el día de Dosel? Ya es tiempo que el pupilo del stud El Cerro gana su primer carrera.

Su estado es bueno y en cuanto a sus últimas performances son por demás conocidas.

Peñasco debe ser su más serio enemigo, pues días pasados se desempeñó bien y en sus ejercicios se conduce como para ganar.

Otro que dará que hacer a los partidarios de Dosel, es Canny, un hermano paterno de Picacero que viene a la carrera con muy buenos ejercicios en privado.

Un posible lance es Sir Carlos que anda corriendo mucho en sus aprontes.

Premio Electro — Veinticuatro anotados y sólo nos seducen tres: Devil Man, As de Oros II y Daystar.

El pupilo del stud Amistad reaparece excelentemente preparado y con trabajos privados como para no perder, si la carrera tan numerosa no le presenta algún serio contratiempo.

As de Oros II en todos sus encuentros ha figurado en los primeros puestos y no son los enemigos de ahora superiores a los que antes ha tenido, para dudar de sus muchas probabilidades.

Daystar acaba de ganar una carrera bastante difícil y no sabemos hasta donde irá. Creemos, no obstante, en su porvenir, porque de esa sangre, Cyllene y Juvenilia, no puede salir cosa mala.

Como buenos dividendos indicaremos a Bargain y Ronde du Soir.

Premio Casi Nada — Sobre 2.000 metros se disputará este handicap en la que han de medirse Bizet y Farol, dos buenos elementos que harán interesante el encuentro.

Figuran además con probabilidades de ganar, Diamant que forzosamente tiene progresos y Nitrato junto con Rlome que son entre los livianos los que llevan mayores probabilidades.

Premio San Marcos — En el handicap de la milla figuran muy pocos anotados.

Mustafá posiblemente no cumplirá su compromiso.

Ausente el hijo de Diamond Jubilee, Eureka III con 49 kilos no tiene a nuestro juicio que emplearse mayormente para batir a Banderaló y a Deseada, a pesar que esta última va con un peso que la de permitir correr admirablemente.

Tata Dios podría ser el encargado de repartir un buen dividendo.

Premio Rochela — Casi a disposición de Voluntad está el handicap final, cuyas últimas victorias la acreditan como un animal bastante regular. Descartado Fachinal que no será de la partida, creemos que la hija de Calepino ha de obtener otra victoria, siempre que Repique que se halla bien preparado no responda a la confianza de los suyos.

LOS COMPETIDORES DE MAÑANA

SUS PERFORMANCES

Aprontes e informaciones generales

Como hemos hecho costumbre en esta sección, nuestros lectores encontrarán una guía interesante además de los últimos informes, los que facilitarán en mucho las tareas para hacer cálculos aproximados sobre cada uno de los concurrentes del programa que pasamos a detallar:

PRIMERA CARRERA

Sol — Con 78 kilos fué tercero o sea último de Beagle 85 en 3'44" 1|5 los 3.200 metros y luego con 51 kilos en una carrera llana no placé de Mabille 48 en 1'38" 1|5.

Kalium — Después de hacer puesta con 73 kilos con Montezuma en 2'5" 1'5 los 2.500 metros; con 71 kilos sólo pudo entrar cuarto de Forajida 63 pista pesada en 4' 1|5 los 3.200 metros.

Montezuma — Tiene como últimas performances un segundo con 65 kilos de Beagle 85 en 3'44" 1|5 los 3.200 metros y luego con 73 kilos puesta con Kalium en 2'55" 1|5 los 2.500 metros.

Cautiverio — Hace tiempo que no corre y por primera vez lo hará en esta clase de carreras. En sus ejercicios ha demostrado buena disposición para salvar las vallas.

Lay — Con 68 kilos fué tercera en la carrera que hicieron puesta Kalium y Montezuma en 2'55" 1|5 los 2.500 metros y luego con 63 kilos tercera de Forajida 63 pista pesada en 4' 1|5 los 3.200 metros.

SEGUNDA CARRERA

Dosel — El jettatore pupilo del stud El Cerro que cuenta con varios puestos de placé en sus dos últimas presentaciones ha tenido la siguiente figuración:

No placé de Audemars en 1'26" 3|5 y luego segundo de Juliano en 1'32" 4|5 los 1.500 metros.

Lo vimos trabajar por Ardouin a la par de Salvación y se desempeñó bastante bien.

Injusto — Después de ser cuarto de Juliano en 1'32" 4|5, mejoró dicha performance entrando segundo en pista pesada de Cruel en 1'48" 2|5 los 1.700 metros.

Se le trabajó en la partida con el resultado de costumbre.

Godo — Fué no placé en la carrera ganada por Juliano en 1'32" 4|5.

Hizo 700 metros con R. Rodríguez conduciéndose regular.

Montefiori — Que reaparece tiene como últimas performances un no placé de El Payo en 1'26" 3|5 los 1.400 metros y un no placé de Saint Moritz en 1'25" 3|5.

Fué ensayado en la partida sin resultado digno de mención.

Bilbao — El jockey Navarro lo pasó en la partida, pasando en 42".

Sir Carlos — Fué no placé de Bataclán en 1'14" 1|2 los 1.200 metros y luego cuarto de Danseur en 1'8" 1|5 los 1.100 metros.

Fué ejercitado por A. Irusta en la partida, pasando en 41" 1|5.

Fandango III — El hijo de Chinchorro que ha figurado varias veces en el marcador, tiene como últimas carreras:

Un tercero de Juliano en 1'32" 4|5 los 1.500 metros y un no placé de Zángano en 1'7" 1|5 los 1.100 metros.

Con R. Carabajal hizo 700 metros en 42" y medio.

Algún día le ha de tocar.

Hídrico — Hace tiempo que no corre.

Fué no placé de El Payo en 1'26" 3|5 y luego no placé de Bataclán en 1'14" 1|2.

Máximo Acosta hizo 700 metros en 41" 1|5.

Castañazo — Fué segundo de Salitral en 1'34" 1|5 los 1.500 metros y después no placé de Juliano en 1'32" 4|5.

Se le pasó en la partida sin novedad.

Venture — Fué no placé de Audemars en 1'26" 3|5.

No ha de ser presentado.

Feis — Tomó parte en la carrera ganada por Cruel pista pesada en 1'48" 2|5 los 1 700 metros, sin corresponderle figuración alguna.

Fué aprontado en Belgrano.

Anda regular.

Ducal — Fué no placé de Centauro en 1'13" 4|5 y luego no placé de Juliano en 1'32" 4|5 los 1.500 metros.

Hizo un buen ejercicio, pero en carrera no responde.

Peñasco — Reapareció figurando cuarto en pista pesada de Testún en 1'42" los 1.600 metros.

Se nos informa que no cumplirá su compromiso.

Canny — Con B. Cardinalli hizo un ejercicio de 700 metros a la par de un compañero.

No anda mal.

TERCERA CARRERA

Everest — Con 53 kilos fué cuarto de Presurú 54 en 1'26" 3|5 y luego con 48 no placé de Daystar 41 en 1'52" los 1.800 metros.

No cumplirá su compromiso.

Floweret — Hace mucho no corre aquí.

Viene de La Plata.

No lo vimos trabajar.

Hombrecito — Sus últimas carreras no han sido nada meritorias. Con 54 kilos fué no placé de Carreras 45 en 1'26" y luego con 51 kilos no placé de Mabille 48 en 1'48" 1'5 la milla.

Dirigido por A. Navarro hizo 700 metros en 41" 3|5.

El Tony — Con 54 kilos fué primero en 1'40" 4'5 la milla y luego con 44 kilos no placé de Daystar 41 en 1'52" los 1 800 metros.

Lo pasó el peón suave en 42".

Tareta — Con 40 kilos fué cuarta de Eureka III 47 en 1'37" 2 5 la milla y luego con 52 no placé de Mabille 48 en 1'38" 1|5.

La hija de Calepino fué aprontada en Belgrano por Enrique Saavedra.

Bargain — El hijo de Druid con quien andan tramando un lance, tiene como última performance un no placé con 57 kilos de Vespertino 54 en 1'46" 1|5 los 1.700 metros.

El aprendiz Benvenutti lo ejercitó en la partida.

Devil Man — Sus últimas carreras han sido muy buenas.

Fué primero con 54 kilos en 1'46" 2|5 los 1.700 metros y luego con 57 segundo de El Tony 54 en 1'40" 4'5 la milla.

Reaparece tras breve ausencia.

Anda bien y debe ganar.

Con David Englander hizo 700 metros en 42".

Fulano — Con 51 kilos fué no placé de Presurú 54 en 1'26" 3|5 y luego con 57 kilos mejoró dicha performance figurando tercero de Vespertino 57 pista pesada en 1'28" 4|5 los 1.400 metros.

Fué aprontado sin novedad en la partida.

Ica — Con 45 kilos fué no placé de Sun Yat Sen 45 en 1'50" 4|5 los 1.800 metros para luego con 43 kilos ser no placé de Voluntad 47 en 2'38" los 2.500 metros.

Ni para atrás ni para adelante.

Fenucci fué el encargado de trabajarlo en la partida.

Great Fox — Tiene como últimas performances un no placé con 57 kilos de Devil Man 54 en 1'46" 2|5 y luego con 42 no placé de Posadas 53 en 1'37" 3|5.

Aurelio Baistroqui lo ejercitó en 700 metros.

Está bastante lindo.

Somatén — Tomó parte con 52 kilos en la carrera ganada por Carreras 45 en 1'26" sin corresponderle figuración y luego con 53 kilos fué tercero de Presurú 54 en 1'39" 2'5, tocándole ganar tan solo a Ich Dien, pues corrían tan sólo cuatro.

Dirigido por Pedro Costa hizo la partida de práctica.

Martoche — Con 55 kilos fué cuarta de su compañero Vespertino 55 en 1'46" 1|5 los 1.700 metros y luego con 48 kilos cuarta de Pegaso 55 en 1'45" 2'5 los 1.700 metros.

Máximo Acosta la pasó en 700 metros.

Le tomamos 42".

La Morena — Hace tiempo que no corre, pero no creemos en sus progresos.

Menianto — Con R. Rodríguez cubrió 700 metros en 42" 2|5.

Irú — No tenemos mayores informes de él.

Zoé III — Con 55 kilos fué no placé de Vespertino 55 en 1'46" 1|5 los 1.700 metros y luego con 55 kilos no placé en pista pesada de Vespertino 57 en 1'28" 4'5.

Se le aprontó en Belgrano.

Driada — Sus últimas performances son las siguientes:

Con 42 kilos tercera de Eureka III 55 en 1'51" los 1.800 metros y luego con 43 kilos no placé de Daystar 41 en 1'52".

Dirigida por A. Quinteros pasó los 700 metros en 43".

Siempre piensan en un golpe.

Danzante — Con 51 kilos fué no placé de Mabille 48 en 1'38" 1.5 y luego con 54 no placé en pista pesada de Vespertino 57 en 1'28" cuatro quintos.

No lo vimos aprontar.

As de Oros II — Con 54 kilos fué buen segundo de Devil Man 54 en 1'46" 2|5 y luego con 42 kilos cuarto de Voluntad 47 en 2'38" los 2.500 metros.

Anda perfectamente bien y en su ejercicio por Lanatti se desempeñó muy bien.

Black Ronald — Con 46 kilos fué no placé de Chiribiribí 50 en 1'31 3|5 los 1.500 metros y luego con 49 no placé de Presurú 54 en 1'26" tres quintos.

Es un golpe en perspectivas.

En Belgrano hizo un buen ejercicio en la partida.

Guerra — Con 46 kilos fué no placé de Carreras 45 en 1'26" y luego con 43 no placé de Mabille 48 en 1'38" 1|5.

Se nos informa que no cumplirá su compromiso.

Maitén — Tiene como última performance un no placé con 54 kilos pista pesada de Vespertino 57 en 1'28" 4|5.

N. Rodríguez lo ejercitó en 700 metros pasando en 43".

Daystar — Reapareció ganando con 41 kilos en 1'52" los 1.800 metros.

Dirigido por B. Cardinalli hizo 700 metros en 42" 2|5.

Les vuelve a gustar mucho.

Ronde du Soir — Con 43 kilos fué no placé de Carreras 45 en 1'26" y luego con 52 kilos segunda de Vespertino 57 pista pesada en 1'28" 4|5.

Aprontó bien en la partida.

CUARTA CARRERA

Galilea — Debutó entrando cuarta de Hearty en 48" 3|5.

Enrique Saavedra la trabajó hoy.

Le tomamos 35" 4|5 en los 500 metros.

La Marne — Es debutante por Río de Oro y Cocó.

J. Etchechurry la ensayó en 500 metros y no anda mal.

Curiosity — Es una zaina hija de Saint Wolf y Curieuse.

La trabajó en Belgrano el jockey Ardouin cubriendo la distancia en 35" 2|5.

Oremburgo — Por Overton.

Es debutante.

La trabajó R. Liceri a la par de un hijo de Calepino que anda más que él.

Piadosa — Su presencia no está aún resuelta.

Es hija de Diamond Jubilee y Princh Dush.

Hizo 500 metros en bastante buen estilo.

Nanná — Debutó entrando tercera de Diakova en 47" 3|5.

Debe mejorar en mucho esta performance

A. Irusta la trabajó suave y anda muy bien.

Edith Cavell — Ya ha corrido dos veces.

Fué no placé de Mandinga II en 49" 1|5, mejorando luego dicha performance entrando segunda de Atacama II en pista pesada en 48" y medio.

Tenía principios de sobrecañas pero no han avanzado.

R. V. Lanatti la ejercitó en 600 metros, cubriendo esa distancia en 34" 2|5.

My Dream — Es una Pearl River y Espoir debutante.

Navarro la ensayó suave.

Anda mucho y debe tenérsele muy en cuenta.

Es seria enemiga.

QUINTA CARRERA

Ricacho — Por Ranquel.

C. Fernández lo ejercitó en la partida.

Anda regular.

Hakuray — Debutante por Livarot y La Nilson II.

E. Muraña lo ejercitó en la partida y es algo pronto.

Pacará — Es un hijo de The Whirpool y Presorpine.

Se le trabajó en 600 metros, haciendo el ejercicio en 34" 1|5

Alcides — Por Jaloux.

Lo vimos trabajar ayer por S. Ruiz desempeñándose regular.

Venturoso — Debutó entrando segundo de Patacón II en 48" 3|5 para luego en pista pesada entrar último de Ascasubi en 48" 3|5.

Esta performance no hay que tomarla en cuenta.

Hoy lo aprontó T. N. Fernández y se portó bien.

Aquisgran — Ha corrido dos veces, correspondiéndole la siguiente figuración:

Fué tercero de Mandinga II en 49" 1|5 y luego tercero de Patacón II en 48" 3|5.

Es el probable ganador.

R. Carabajal lo ejercitó en la partida.

A su stud le merece mucha confianza.

Colenso — Es debutante e hijo de Orinoco.

Juan Fernández lo ejercitó dejándonos bastante bien impresionados.

Hoy — Por Livarot y Farceuse, del stud Luis María.

No lo vimos trabajar.

Entrefino — Por El Chacho y Criolla.

Es un poco bajo de ligereza, pero está bien preparado.

R. V. Lanatti lo pasó en 600 metros, distancia que cubrió en 35" 2'5.

Artigam — Del entraineur Quijano.

Lo ejercitaron en 600 metros y anda bien.

SEXTA CARRERA

Diamant — Tiene como últimas performances las siguientes:

Con 50 kilos fué cuarto de Petite Chose 52 en el clásico Index ganado en 58" 4|5 y luego con 54 cuarto de Bizet 51 en 1'51" 3'5 los 1.800 metros, ganándole tan sólo a Sombrío 51, pues corrían tan solo cinco.

Fué ensayado en la partida. Por el programa y por su estado tiene el premio casi a su disposición.

Bizet — Sus performances son muy buenas, teniendo como últimas las siguientes:

Primero con 55 kilos en 1'37" 2'5 la milla. Primero con 51 en 1'51" 3|5 los 1.800 metros y por último con 54 segundo de Proteo 51 en 1'37" 4.5 la milla.

Ha seguido sin novedad.

Se le pasó suave en la partida y a su ecurie le gusta mucho.

Farol — Fué primero con 56 kilos en 1'38" la milla y luego tambien primero con 45 kilos en 2'3" 4'5 los 2.000 metros.

Tiene un floreo de 2'9".

Hoy lo pasó Arcuri en 1.000 metros sin exigirlo, cubriendo la distancia en 1'1".

Es un gran candidato.

Nitrato — Fué primero con 51 kilos en 2'19" 3|5 los 2.200 metros y luego con 44 kilos cuarto de Malik 57 en 1'36" 2|5, ganándole tan solo a San Paulo 58.

Con Máximo Acosta hizo 800 metros a la par de Repique, cubriendo la distancia en 48" y medio.

Tiene buena carrera.

Chilca — Tiene como últimas performances las siguientes:

Fué segunda con 55 kilos de Pas-si-Mal 55 en 1'25" los 1.400 metros, luego con 57 kilos no placé de Perjura 54 en 1'8" 1'5 y por último primera con 52 kilos pista pesada en 1'39" 1|5 la milla.

Aprontó en Belgrano sobre 700 metros con buen éxito.

Puede conducirse bien.

Valentón — Con 40 kilos fué no placé de Solís 49 en 2.500 metros y luego no placé con 44 kilos, por haberse quedado parado de Proteo 51 en 1'37" 4|5.

La presencia del hijo de Polar Star es dudosa.

Heroina — Fué no placé de Ríome en 1'46" un quinto

Con E. García hizo 700 metros conduciéndose bien, pero está en una carrera difícil.

Winer — Después de ser tercero en la carrera en que hicieron puesta Los Angeles y The King en 1'46" 1|5 para luego salir de perdedor en 1'54" los 1.800 metros.

No lo vimos trabajar.

Merluza — Fué no placé de Inquisición en 1'47" los 1.700 metros para luego con 49 kilos ser no placé en pista pesada de Chilca 52 en 1'39" 1|5.

Con Máximo Acosta aprontó en la partida con el resultado de costumbre.

Alida — Con 49 kilos fué no placé de Pas-si-Mal 55 en 1'25" los 1.400 metros para luego con 54 kilos ser no placé de Perjura 54 en 1'8" 1|5 los 1.100 metros.

Dirigida por el aprendiz Diller hizo 700 metros sin resultado digno de mención.

SEPTIMA CARRERA

Banderaló — Sus últimas carreras son bastante buenas.

Primero con 49 kilos en 1'50" 1|5 los 1.300 metros y luego primero con 48 kilos en 1'45" un quinto.

Fué trabajado por el peón en 700 metros y anda muy bien.

Eureka III — La hija de Diamond Jubilee tiene como últimas performances:

Un primero con 47 kilos en 1'37" 2|5 la milla y luego también primera con 55 kilos en 1'51" los 1.800 metros.

Fué trabajada por David Englander haciendo 800 metros en 47" y creemos tiene una carrera a su disposición.

Tata Dios — Con 43 kilos fué segundo de Melik 57 en 1'36" 2|5 la milla y luego con 44 segundo de Petite Chose 56 en 1'13" los 1.200 metros.

Hizo 700 metros con el resultado de costumbre.

Anda muy bien.

Pochita — Se le trabajó en la partida sin resultado digno de mención.

Deseada — Después de entrar última con 41 kilos de Aguerrido 60 en 1'38" 1|5 la milla, fué segunda con 40 kilos de Mustafá 62 en 1'38".

Ha seguido sin novedad y por lo tanto tiene grandes probabilidades.

Acosta la pasó en 700 metros.

OCTAVA CARRERA

Fox — Con 54 kilos fué no placé en la carrera ganada por Mabille 48 en 1'38" 1|5 para luego con 52 kilos entrar último de Mustafá 62 en 1'38".

Ceraño lo pasó en la partida.

Lord Bramble — Alejo Sánchez lo trabajó en 700 metros y anda regular.

Pas-si-Mal — En sus últimas carreras tuvo la siguiente figuración:

Tercera de Ríome en 1'46" 1'5 y luego primera con 55 kilos en 1'25" los 1.400 metros.

Se le trabajó en 700 metros y como su estado es bueno, puede ganar.

Voluntad — Ha obtenido dos buenas victorias últimamente.

Fué primera con 42 kilos en 2.200 metros y luego primera con 47 kilos en 2'38" los 2.500 metros.

Con Adolfo Quinteros hizo ayer un aprontn de 800 metros con muy buen resultado.

Everest — Con 53 kilos fué cuarto de Presurú 54 en 1'26" 3|5 los 1.400 metros y luego con 48 kilos no placé de Daystar 41 en 1'52" los 1.800 metros.

Siempre tramitan un golpe.

Tiene buena carrera.

Lo trabajó T. N. Fernández en la partida.

Guitry — Con 55 kilos fué no placé de Chilca 50 en 1'39" 3 5.

En 700 metros aprontó como de costumbre, bien.

Nos parece mucho tiro.

Repique — Después de ser segundo de Majestad en 2'5" 2|5 los 2.000 metros, fué no placé con 48 kilos de Fachinal 48 en 1'50" 2'5 los 1.800 metros.

Trabajó a la par de Nitrato y por el peso que lleva lo consideramos un serio enemigo de Voluntad.

Testún — Fué no placé de Winer en 1'54" los 1.800 metros para luego salir de perdedor en pista pesada en 1'42" la milla.

Con A. Sánchez hizo 1.000 metros conduciéndose regular.

FACHINAL

Tenía una carrera bastante favorable para la reunión de mañana, en la que llevaba como único enemigo a Voluntad, pero de su caballeriza nos informan que no cumplirá su compromiso por haber amanecido con una mano hinchada.

Es sensible el contratiempo sufrido por el hijo de Old Man una vez que había conseguido colocarse en tan excelente grado de preparación.

COMILLA

Abandonó la categoría de perdedoras con entera facilidad y se eclipsó para siempre.

Pero sabemos que en su stud todavía se confía y se espera pacientemente la segunda victoria.

Hoy se le dió corrida en 2500 metros, y del ejercicio sólo pudimos tomar tiempo en los últimos 2000, los cuales los pasó en 2'9".

El apronte es regular; después de este ejercicio empezamos a abrigar, con los del stud, una pequeña esperanza.

CONCURSO HIPICO

Todo lector de LA EPOCA puede tomar parte en este concurso con sólo llenar el correspondiente cupón, el que debe ser remitido bajo sobre a esta administración, Avenida de Mayo 769, antes de las 12 de la mañana de cada reunión, indicando en el sobre "Concurso hípico".

Los premios a que pueden hacerse acreedores los aficionados son los siguientes:

1.º Dos cajas de cigarrillos "Intransigentes" al que indique 5 ganadores.

2.º Cuatro cajas de cigarillos "Intransigentes y una docena de fotografías del interesado o de la persona que él indique, al que acierte 6 ganadores.

3.º Varios objetos valiosos, que elegirá el favorecido al que indique 7 ganadores.

4.º Un cronómetro de oro 18 quilates al que indique 8 ganadores, premio que como los anteriores, otorgarán los cigarrillos "Intransigentes".

En todos los casos debe indicarse el nombre del caballo y no el del stud, no tomándose en cuenta la carta que no llene este requisito.

Todas las reuniones, a las 12 de la mañana, se procederá a cerrar y lacrar todas las cartas recibidas, para abrirse al día siguiente a la misma hora, acto que podrá presenciar todo el que se interese por ello.

El envío de las cartas es sin límite; el catedrático puede hacer todas las combinaciones que quiera, siempre que se ajuste a las reglas establecidas por este concurso.

Una misma persona no podrá optar a dos premios en una misma reunión, tomándosele en cuenta, a los efectos de este concurso sólo a la carta que marque mejor punto:

CUPON

De "La Epoca"

HIPODROMO ARGENTINO

Reunión del jueves 27 de enero de 1916.

Primera carrera .....

Segunda carrera .....

Tercera carrera .....

Cuarta carrera .....

Quinta carrera .....

Sexta carrera .....

Séptima carrera .....

Octava carrera .....

Nombre .....

Domicilio .....

PRONOSTICOS DE LA PRENSA PARA LA REUNIÓN DE MAÑANA EN PALERMO

DIARIOS	1a. carrera	2a. carrera	3a. carrera	4a. carrera	5a. carrera	6a. carrera	7a. carrera	8a. carrera	Ganadores	Pisó	No corrieron
LA EPOCA	Montezuma	Dosel	Daystar	Stud El Talar	Aquisgran	Farol	Eureka III	Voluntad	26	13	6
Crítica	Montezuma	Dosel	Devil Man	Stud El Talar	Aquisgran	Farol	Eureka III	Voluntad	25	11	4
Revista Sportiva	Sol	Dosel	Daystar	Stud El Talar	Colenso	Diamant	Eureka III	Voluntad	24	18	3
Il Roma	Montezuma	Dosel	Bargain	Stud El Talar	Aquisgran	Farol	Eureka III	Fachinal	24	15	5
Fray Mocho	Montezuma	Dosel	Daystar	Stud El Talar	Aquisgran	Farol	Tata Dios	Voluntad	24	13	4
El Oeste	Montezuma	Dosel	Daystar	Stud El Talar	Aquisgran	Farol	Tata Dios	Voluntad	24	13	4
El Ganador	Montezuma	Peñasco	Daystar	Nanná	Aquisgran	Farol	Eureka III	Voluntad	24	13	5
Ultima Hora	Montezuma	Dosel	Daystar	Edith Cavell	Entrefino	Farol	Eureka III	Voluntad	24	11	3
La Tribuna	Montezuma	Dosel	Daystar	Edith Cavell	Aquisgran	Diamant	Eureka III	Voluntad	24	10	4
Rev. Americana	Montezuma	Dosel	Daystar	Stud El Talar	Aquisgran	Farol	Eureka III	Voluntad	23	12	4
La Unión	Montezuma	Dosel	Daystar	Edith Cavell	Aquisgran	Bizet	Eureka III	Voluntad	23	12	4
La Patria	Montezuma	Dosel	Daystar	Edith Cavell	Colenso	Farol	Eureka III	Voluntad	22	13	5
El Diario	Montezuma	Dosel	Daystar	Stud El Talar	Venturoso	Farol	Eureka III	Voluntad	22	10	7
Giornale d'Italia	Montezuma	Dosel	As de Oros II	Stud El Talar	Entrefino	Farol	Eureka III	Voluntad	21	13	6
La Razón									20	13	5
Gaceta de B. A.	Montezuma	Dosel	As de Oros II	Nanná	Aquisgran	Farol	Eureka III	Voluntad	20	14	5
La Argentina	Montezuma	Dosel	Martoche	My Dream	Pacará	Diamant	Tata Dios	Pas-si-Mal	19	16	6
The Standard									19	16	4
El Nacional	Montezuma	Dosel	Daystar	Stud El Talar	Aquisgran	Farol	Eureka III	Voluntad	19	13	4
La Voz del Norte	Montezuma	Dosel	Devil Man	Nanná	Aquisgran	Bizet	Eureka III	Voluntad	19	8	9
El Tiempo	Sol	Dosel	Bargain	Stud El Talar	Aquisgran	Farol	Eureka III	Fachinal	17	13	4
La Mañana									16	11	5
Los Sucesos	Montezuma	Canny	As de Oros II	Stud El Talar	Venturoso	Diamant	Eureka III	Voluntad	9	7	5

HIPODROMO ARGENTINO

COMPETIDORES Y MONTAS

Primera carrera—3.000 metros — (De vallas)

A las 2 y 30 p. m.

1	Sol	4 76	E. Clemente
2	Kalium	5 67	M. Benegas
3	Montezuma	7 67	M. de los Santos
4	Cautiverio	3 60	E. Burgo
5	Lay	4 60	Benito Sánchez

Segunda carrera—1.400 metros

A las 3 p. m.

1	Dosel	3 56	G. Ardouin
2	Injusto	3 56	P. Costa
3	Godo	3 56	R. Rodríguez
4	Montefiori	3 56	A. Sánchez
5	Bilbao	3 56	A. Navarro
6	Sir Carlos	3 56	J. Fernández
7	Fandango III	3 56	R. Carabajal
8	Hídrico	3 56	X. X.
9	Castañazo	3 56	E. Saavedra
10	Venture	3 56	No corre
11	Fels	3 56	E. Muraña
12	Ducal	3 56	A. Amoroso
13	Peñasco	3 56	No corre
14	Canny	3 56	A. Oliva

Tercera carrera—1.600 metros

A las 3 y 30 p. m.

1	Everest	4 58	J. J. Sánchez
2	Floweret	4 56	T. Grigera
3	Hombrecit	4 54	A. Navarro
4	El Tony	4 54	A. Sánchez
5	Tareta	4 54	X. X.
6	Bargain	5 54	J. Bastías
7	Devil Man	4 53	D. Englander
8	Fulano	5 52	X. X.
9	Great Fox	6 52	J. Barroso
10	Somatén	4 52	P. Costa
11	Martoche	4 52	M. Acosta
12	La Morena	4 52	G. Benvenutti
13	Menianto	4 52	R. Rodríguez
14	Daystar	4 52	A. Oliva
15	Irú	4 50	E. Canesa
16	Zoé III	5 50	G. Cariola
17	Ica	4 50	C. Fenucci
18	Driada	4 49	A. Quinteros
19	Danzante	4 49	E. Navarro
20	As de Oros II	4 49	R. V. Lanatti
21	Black Ronald	5 49	X. X.
22	Guerra	4 48	No corre
23	Maitén	4 48	E. Saavedra
24	Ronde du Soir	4 48	E. García

Cuarta carrera—800 metros

A las 4 p. m.

1	Galilea	2 54	E. Saavedra
2	La Marne	2 54	J. Etchechurry
3	Curiosity	2 54	G. Ardouin
4	Oremburgo	2 54	R. Liceri
5	Charlatana II	2 54	No corre
6	Piadosa	2 54	No corre
7	Nanná	2 54	A. Irusta
8	Edith Cavell	2 54	R. V. Lanatti
9	Laguna Iberá	2 54	No corre
10	My Dream	2 54	A. Navarro

Quinta carrera—800 metros

A las 4.30 p. m.

1	Ricacho	2 54	C. Fernández
2	Hakuray	2 54	E. Muraña
3	Pacará	2 54	D. Englander
4	Alcides	2 54	S. Ruiz
5	Venturoso	2 54	No corre
6	Aquisgran	2 54	R. Carabajal
7	Colenso	2 54	J. Fernández
8	Hoy	2 54	A. Amoroso
9	Entrefino	2 54	R. V. Lanatti
10	Artisam	2 54	C. Fenucci

Sexta carrera—2.000 metros

A las 5 p. m.

1	Diamant	3 54	J. Juanicó
2	Bizet	3 51	D. Englander
3	Farol	3 48	F. Arcuri
4	Lord Bramble	3 48	No corre
5	Nitrato	3 47	R. Carabajal
6	Chilca	3 46	A. Quinteros
7	Ríome	3 44	No corre
8	Valentón	3 44	A. Oliva
9	Heroína	3 41	No corre
10	Winer	3 40	X. X.
11	Merluza	3 40	M. Acosta
12	Alida	3 40	A. Diller

Séptima carrera—1.600 metros

A las 5.30 p. m.

1	Mustafá	5 62	No corre
2	Fox	6 55	No corre
3	Banderaló	4 54	G. Benvenutti
4	Eureka III	4 49	D. Englander
5	Tata Dios	4 45	J. Barroso
6	Pochita	4 40	M. Cabrera
7	Deseada	4 40	M. Acosta

Octava carrera—2.200 metros

A las 6 p. m.

1	Fox	6 55	J. Ceraño
2	Lord Bramble	3 51	P. Costa
3	Pas-si-Mal	3 50	M. Lema
4	Fachinal	3 49	No corre
5	Voluntad	4 48	A. Quinteros
6	Everest	4 48	No corre
7	Guitry	3 45	M. Acosta
8	Repique	3 45	J. Barroso
9	Testún	3 46	S. Greme

ESPINITA-SUGESTIVA

Los dos pensionistas del entraineur Olivieri pasan por un buen momento, como la mayoría de los elementos a su cuidado.

El jockey Englander piloteando a Espinita y el aprendiz Venvenutto a Sugestiva recorrieron 1600 metros, ganando la hermana de Irigoyen, que al parecer recién empieza a acordarse de la familia, aunque no tampoco como debía.

Tendrá este año el entraineur Olivieri un buen elemento con Espinita.

DEYANIRA-ESCANDALO

Apareados recorrieron 1600 metros con las montas de Fenucci y Baistroqui, respectivamente.

Esta corrida no tuvo más interés que el que puede despertar el sólo anuncio de la rentrée de Escándalo.

Su preparación necesita todavía un tiempo para que sea completa.

A LOS CRIADORES

Nos comunican de la secretaría del stud Book que el primero de febrero vence el plazo de la presentación de las planillas de montas.

JOCKEY CLUB ROSARIO

Hacemos presente a los interesados que el primero de febrero tendrá lugar la apertura de cartas de las inscripciones clásicas.

Las personas que no hayan hecho las correspondientes anotaciones deben realizarlas antes de la fecha indicada.

STUD TELARAÑA

Hoy fueron aprontados los dos pupilos de esta caballeriza Egnazia y Watteville, la primera en 1600 metros y el segundo en 700, desempeñándose ambos como para obtener sus primeras victorias en cuanto reaparezcan.

Manuel Lema fué el encargado de ejercitarlos y el mismo que los dirigirá ens su próximos compromisos.

SIETE Y MEDIO

Dirigido por Roberto V. Lanatti fué ejercitado suave en 700 metros, desempeñándose como de costumbre.

Reaparecerá lleno de bríos el buen pupilo del stud Bruno, que ha de dar este año la medida exacta de sus fuerzas.

REMEMBER

Sobre este pupilo del Alvear se viene hablando tanto y tan disparatadamente, que el día que debute no vamos a saber si es bueno o malo, si vale o no vale, si gana o pierde.

Un colega dijo: "Anticipamos el pronóstico: Remember vale mucho y apronta como para no perder su primer carrera"... Al siguiente día leemos estas o parecidas líneas: "Cuanto se ha dicho de este hijo de Cyllene no es más que el resultado de un poco de exageración y otro poco de buenos deseos".

Esto lo ha dicho el mismo colega con un día de diferencia...

¿Qué hemos de pensar ahora de Remember... y qué del colega?...

Sencillamente, que el colega no sabe quien es Remember y que Remember no pasará de ser un caballo mediocre, que pocos o ningunos laureles ha de reportarle a su caballeriza.

Hoy con la monta de Arcuri recorrió 700 metros.

Remember ha tenido la virtud de hacer hablar a todos los diarios más de lo debido. Y eso no es poco.

COLENSO

Es un potrillo hijo de Orinoco que hará su debut en el premio Per Bacco, defendiendo los colores del stud Lagrange.

Sabemos que su preparación es completa y que sus ejercicios han revelado estimables ligerezas.

Conviene, pues, no descuidarlo para evitar así muy probables sorpresas.

ZARATUSTRA

Así hablaba... y se calló. Ha enmudecido Zaratustra y su honda filosofía se perdió en el vacío.

Zaratustra ha quedado para entrar en cuantas carreras disputa modestamente último, a pesar de que se le ponen anteojeras y de que ha cambiado de colores, por si los del Montiel no le agradaban...

Hoy, dirigido por Quinteros, se le dió corida en 2500 metros y marcó el recomendable tiempo de 2'40".

Pero Zaratustra en todos los trabajos en privado se ha conducido muy correctamente, fracasando en cambio en carrera.

Mudando de escenario tal vez vuelva a hablar Zaratustra...

FARRUCO

Como ya hemos informado, el estado de este hijo de Fulmen es el necesario como para hacer su rentrée. El jockey Ardouin lo ensayó en 800 metros, conduciéndose admirablemente.

PICHULEO

46" 2|5 los 800 metros

Este modesto tordillo tiene actualmente una preparación esmerada que en cualquier carrera que sea presentado ha de comportarse admirablemente.

Dirigido por J. Ceraño, hoy ha hecho un ejecicio de 800 metros marcando 46" 2|5, tiempo muy bueno.

DEL MONTIEL

Hemos tomado nota hoy de mañana de un ejercicio producido por un producto de dos años que trabajó M. Acosta a la par de Lovelace y que nos ha dejado muy bien impresionados.

Tenemos entendido que no ha de tardar en hacer su debut.

RIOME

No cumplirá mañana su compromiso en el premio Casi Nada donde se hallaba inscripta.

Hoy con la monta de Navarro, su jockey habitual, se le dió corrida en 1.600 metros, conduciéndose muy discretamente.

La hija de Río de Oro es un elemento útil, para su caballeriza siempre que no se le quiera exigir más de lo que hasta la fecha ha demostrado.

GUIPUZCOA

La hermana de Solís adelanta paulatinamente a cada nuevo ejercicio.

La vimos hoy mientras con la monta del jockey Englander se le daba corrida en 1.400 metros, distancia que recorrió en 1'27" 1|2, tiempo no muy notable, pero que a nosotros nos ha parecido bueno porque su jockey tiene la costumbre de no mostrar todo lo que dan pueden los caballos.

Guipúzcoa será uno de los buenos elementos con que contará este año el stud Amistad.

REALEZA

Un sensible contratiempo

Como de costumbre, hoy ha sido trabajada esta hija de Old Man por el jockey Francisco Arcury, haciendo su apronte a la par de Pata de Gallo, pero más tarde hemos podido informarnos que la pupila del stud Los Rosales ha sufrido un contratiempo que puede tener serias consecuencias en su training.

Es de lamentar lo ocurrido, porque ya estaba casi en condiciones de correr.

LAS SOBRECAÑAS

Ya empiezan a llegar todos los días noticias de los productos que les aparecen sobrecañas, enfermedad que difícilmente escapan en sus primeros ejercicios.

Entre los varios que ya hemos citado, podemos agregar hoy el de un hermano de San Simón, que ya estaba bastante adelantado, y cuya preparación dirige el entraineur José Bentancur.

DEL STUD EL TALAR

Nos comunica el entraineur Pedro P. Carabajal que de los pupilos del stud El Talar que tiene anotados para la reunión de mañana, cumplirán todos sus respectivos compromisos a excepción de Laguna Brava que dejará su debut para mepor oportunidad, dejándole la representación de los colores en dicha carrera a su media hermana Edith Cavell que debe abandonar la categoría de perdedores.

As de Oros II y Entrefino han de tener en sus respectivos compromisos una buena actuación.

LOS PROGRAMAS OFICIALES

Llamamos seriamente la atención de la comisión de carreras por el poco cuidado que se pone de un tiempo a ésta parte en la confección de los programas oficiales.

Vemos en la cuarta carrera un error que nos apresuramos a poner de manifiesto para que no se incurra en ellos.

La potranca My Dream del stud Los Yuyos no es hija de Pearl River y Amazona como aparece en el programa, sino de Pearl River y Espoir.

El pedigree, según los programas que imprime el Jockey Club corresponde a Marañon, un potrillo que creemos pertenece al mismo stud por My Dream.

Y este error, que no es perdonable en un programa oficial, aparece subsanado en los programas de algunas revistas. Da esto la idea de la despreocupación con que trabajan los encargados del programa.

CLOEFE-CRISTALINO

Se están preparando para correr los primeros clásicos de productos, Casares y Kemmis.

Cleofé y Cristalino, al cuidado del entraineur Zabaleta, tienen gran chance en esas carreras, donde se medirán con elementos muy inferiores

Hoy aprontaron a la par en 600 metros. Fué un buen ejercicio.

DEL ENTRAINEUR CAIMI

Nos ha comunicado este entraineur su impresión sobre los caballos a su cuidado que tomarán parte en la reunión de mañana:

—Puedo asegurar, casi, el triunfo de Eureka, y en lo que respecta a Devil Man y Bizet tengo muchas esperanzas. El primero, aunque está en una carrera tan numerosa, y el número puede ser inconveniente, tiene grandes probabilidades. Bizet sólo respeta a Diamant y Farol.

Creemos la opinión del entraineur, Caimi muy sensata, y sobre todo muy de acuerdo con la opinión general, que abre juicio por lógica.

JOSE BETANCOURT

El escuadrón de este entraineur, como de costumbre, se trabajó en su totalidad en Belgrano.

A continuación vamos a citar la mayoría de esos ejercicios:

Fachinero, con Arcuri, en 700 metros. Están esperando una carrera de velocidad.

Pedernera, con su peón, hizo un buen ensayo sobre la partida.

Porteña y La Sonámbula pasan por un excelente momento de preparación. Fueron trabajados, respectivamente, por su peón y Pedro Costa, en gran estilo y mejor tiempo.

Espadañal, que debía darle otro destino, fué trabajado por el aprendiz E. García, a la par de Francisco José, que dirigía Pedro Costa.

De los productos de dos años mencionamos con preferencia a un hijo de Jardy, del stud Laprida, bastante adelantado en su preparación, que dirigido por F. Arcuri, hizo 600 metros a la par de una preciosa hija de Jour Majesty, del stud J. R. Zubiaurre. Por ahora sólo se les trabaja a medio correr.

Pendón, el medio hermano de Rancé, y la esperanza del señor Jorge Atucha y de su entraineur, fué trabajado por F. Arcuri a la par de un compañero también por Perrier, que dirigía Ramón Sánchez.

El estado de todos los pensionistas de Bentancour es en general satisfactorio y hay elementos como para actuar con todo éxito en la presente temporada.

APRONTES GENERALES

Thamar.—Alda en privado mucho. Cuando aparezca hay que tenerla muy en cuenta si se quieren desquitar de lo perdido en sus últimas defecciones. El apronte de hoy en 700 metros fué a medio correr y empleó 43".

Plumerillo.—Debuta el domingo. Es tan esperado que tememos por su suerte... Lo vimos esta mañana mientras cubría una partida de 800 metros en 48 3|5.

Sandringham.—Su última performance ha sido bastante buena y su apronte de esta mañana en 800 metros no ha dejado nada que desear.

Arrogante — Es muy veloz y nada más. Recorrió mil metros en 59" 1|5. Y en su caballeriza ya empiezan a rondar con una próxima fija.

Pereza. — Con la paciencia de su entraineur y con mucha suerte Pereza puede ganar otra nueva carrera.

Se le trabajó en 800 metros a la par de Los Angeles y su apronte pasará para el turf poco menos que inadvertido pues no se ha revelado ningún crack.

Felpilla. — Su aspecto es hermoso. El reposo que se le ha dado le sentó muy bien a la hija de Galloway. Amoroso la trabajó en 700 metros suave y su apronte nos dejó muy bien impresionados.

Diosa. — Ligera y nada más. Recorrió la partida con resultado discreto.

Chiribiribí. — Con una carrea favorable y un estado conveniente, el pupilo del don Gonzalo podrá ganar alguna otra carrera. El peón lo pasó en 700 metros.

Pata de Gallo. — Está casi listo para correr. Ardouin lo dirigió en la partida. Conocidas sus bondades, no podía pedírsele más; fué un trabajo regular.

Aguerrido. — Es uno de los mejores elementos en la milla. Sigue su preparación sin inconveniente alguno y pronto reaparecerá en alguna carrera favorable. A. P. Irusta lo condujo en la partida de práctica.

Kirón.—A la par de su compañero Persil con las montas del peón y el aprendiz García respectivamente, cubrieron los 700 metros de práctica.

Diorita.—C. Capra la aprontó en 700 metros. Corió hace poco sin obtener mayor figuración. Vale muy poco.

La Brava.—Toma la punta, recorre buena parte de la carrera encabezando el lote y cuando llega el momento decisivo se para. Es enteramente floja. Su nombre está en desacuerdo con su coraje. Sormani la trabajó en la partida. Aún quedan esperanzas....

Eneas — Anda bien y no tardará en abandonar la categoría a que pertenece.

Navarro la aprontó en 700 metros y le tomamos 41" 1|2.

Don Federico — A la par de Lamberti con Ardouin y Cabrera, respectivamente, fueron aprontados en 800 metros. Andan siempre igual.

L'Epatant — Es un digno hermano de Gringuito. Corrió 700 metros y le tomamos 43". Su primer triunfo aun no lo vemos...

Nail — Al cuidado de Antonio Salvo a mudado completamente de aspecto.

Su estado hoy es muy superior al que lucía anteriormente. Cardinali la aprontó en 1000 metros y anda muy bien.

Podemos asegurar que en su primer compromiso ha de desempeñarse de acuerdo con sus mejores performances.

Aurodina. — Vale poco y sin embargo piensan cobrar un buen sport cuando menos lo piensen. Englander la dirigió en su apronte sobre 800 metros. ¿Piensan cobrar dividendo?... Están en su juicio?

The Libel. — En las partidas es un chack. ¡Lástima que las carreras son tan largas! A la par de Socarrona, golpe fracasado en la última carrera del domingo, recorrió 700 metros.

Tamarindo. — ¡Lo debían echar del stud Alvear!... Aprontó en 700 metros con Arcuri. No merece ni estas líneas...

Full-Hand. — Es flojo y le ha costado a su propietario mucho dinero. Esta recomendación es una reclame justa, pues el hijo de Old Man no merece ni el honor de haber preocupado tanto. Le tomamos en 800 metros 46" 1|2. Buen apronte, pero en carrera...

Santa Inés. — Están esperando una carra fácil, que es donde únicamente pueden pretender, con alguna razón, triunfar. Hizo 700 metros en 41" 1|5.

FLORIPAR—DESASTRE

Los dos pupilos del entraineur Alejandro Orezzoli fueron ejercitados a la par en la pista de Belgrano, y por este ejercicio en extremo suave no ha podido deducirse nada.

Pasaron mil metros en Floripar el peón, y en Desastre Lema.

Reanudarán pronto sus campañas y tal vez con éxito, especialmente el pupilo del stud Talismán, cuyas bondades ya han sido suficientemente reveladas en sus primeros compromisos.

INSULA

Esta mañana fué ejercitada en 1.600 metros esta pupila del stud Montiel, distancia que cubrió en 1'39" 1|5 sin ser muy exigida.

Reaparecerá próximamente y no dudamos se ha de desempeñar bien.

ESPECTACULOS

TEATROS

SAN MARTIN. — ESMERALDA 257. — ESPECtáculos cinematográficos con números de gran attracción parra familias, por secciones. — Hoy: a las 6.15 p. m., sección vermouth. — Noche, cuatro secciones, a las 8.45, 9.15, 10.30 y 11.30: Estrenos en el cinematógrafo y nuevos números de variedades a cargo de los artistas: Bermúdez-Nenima, Macow, La Colombina, The Steverons, Antonia Costa, Duarte y la troupe Zarcathy. — Platea: sección vermouth, 0.40 $; sección sencilla 0.30 $; sección doble, 0.40 $.

NUEVO — CORRIENTES 1528. — COMPAÑIA Comica nacional y de variedades. Primer actor, cómico, Enrique Muiño. Primera actriz de carácter, Aurelia Ferrer. — Maestro director de orquesta, Antonio Lozzi. — Espectáculo por secciones. — Hoy: Ultima función. — Despedida de la compañía. — DEL BAJO FONDO, estreno NUBES QUE PASAN y tonadillas por Linda Thelma, REMATE JUDICIAL y bailes por La Iberia. — Platea, 0.30 $ por sección.

APOLO. — CORRIENTES 1386. — COMPAÑIA Nacional de comedias, bajo la dirección de don Joaquín de Vedia.—Primer actor cómico, Roberto Casaux.—Primer actor, Salvador Rosich. — Hoy: FUE UNA NOCHE EN LA OPERA, EL DISTINGUIDO CIUDADANO. — Números de concierto por el violinista Miramonte. — Platea, 2 $.

APOLO. — CORRIENTES 1386.—ESPECTACULOS cinematográficos, con números de gran atracción. — El jueves 27, inauguración. Tarde y noche, por secciones. Artistas contratados: Teresita Zazá, Antonia Costa, Linda Thelma, La Sevillita, Valery-Max, The Stevens, La Colombina, Richiardi, Duarte, Agudiez, Arthur, Corona, A. Carelli, Thomas y muchos otros. Espectáculos especiales para familias. —Precios populares.

AVENIDA. — AVENIDA DE MAYO 1222. — COMpañía de zarzuela española, bajo la dirección de Manuel F. Palomero, primer actor, Miguel Ligero.— Maestro director de orquesta, Felipe Torres. — El jueves 27, debuto: LA PLEBE, SOL Y CAIRELES, EL PAIS DE LAS HADAS. — Platea, 1 $, por sección.

COMEDIA. — C. PELLEGRINI 243. — COMPAÑIA de zarzuela dirigida por Miguel Lamas. — Hoy: a las 6 p. m.: LA CASA DE QUIROS y a continuación bailes por La Malagueñita. — Noche, a las 8.45 LA FAMOSA, LA CASA DE QUIROS, LA ALEGRIA DE ESPAÑA y bailes por La Malagueñita. — Platea, 1 $ por sección.

Mañana estreno de la opereta: LA VEDA DEL AMOR. El lunes 31, estreno de la fantasía: DEL OLIMPO A BUENOS AIRES O LA CRISIS DEL AMOR.

MARCONI. — RIVADAVIA 2330. — COMPAÑIA española de operetas y zarzuelas Aida Arce. — Maestros directores: Samuel Arce y Carlos Pibernat. — Hoy: la opereta en tres actos: EVA. — Platea, 1.50 $.

MAYO. — AVENIDA DE MAYO Y LIMA. — COMpañía de variedades. Espectáculo por secciones, especial para familias. — Hoy dos funciones. — Tarde: Los Camba, Trío Pastor, Lolita, La Gazela, Valery-Max, Angelita Torres, Mirko, Los Morros. — Platea sección sencilla, 0.20 $; sección doble, 0.30 $.—Noche: Angelita Torres, Los Camba, Los Morrons, Frou-Frou, Valery-Max, Lolita, Rosita Coimbra, Trío Pastor, La Gazela, Mirko, Henry. — Platea: sección sencilla, 0.30 $; sección doble, 0.50 $.

BUENOS AIRES. — CANGALLO 1043. — ESPECtáculo de biógrafo y variedades, con los artistas Antonia Costa, Richiardi, Duarte, Mirko, The Stevens, Los Stelles, The Rukolina. Siete secciones diarias. — Hoy: Variado programa con interesantes novedades. — Platea: tarde, 0.10 $; noche, 0.20 $ por sección.

VARIEDADES. — PLAZA CONSTITUCION. — Compañía criolla de atracciones y variedades Reynaldi-Bebecito. — El sábado 29, debuto de la nueva compañía.

VARIEDADES Y CIRCOS

CASINO. — MAIPU 336. — COMPAÑIA DE VAriedades y atracciones. — Hoy: Exito de la compañía lírica-mimo-cómica-dramática y de bailes del artista Molasso, juntamente con la compañía de variedades. — Entrada general, 1 $.

PARQUE JAPONES. — CALLAO Y PASEO DE Julio. — Diversiones al aire libre. Teatro Romano. Atracciones mecánicas, Ferrocarril escénico, El Bobby, Water-Chute, Las Olas, Rueda gigante, Canal misterioso, Aeroplano, Exhibición de indios, Los Himalayas, Bandas de música. Domingos y días feriados, tarde y noche, fuegos artificiales. — Entrada días hábiles, tarde, una persona mayor con cuatro niños, 1 $. — Noche y domingos, tarde 1 $. Niños 0.30 $.

CIRCO ANSELMI. — LAVALLE Y LARREA. — Compañía acrobática y de dramas nacionales. — Próximamente debuto de la nueva compañía.

SKATING RINK L'AIGLON — FLORIDA 146. — Patinaje sobre ruedas. Tres secciones diarias: mañana, tarde y noche. Gran banda Sesso.

FRONTON BUENOS AIRES. CORDOBA 1136. — Hoy a las 9.15 p. m., dos partidos de pelota a cesta. El primero a 35 tantos, entre Iraola y Martín, contra Barcaldés y Eguía. El segundo a 35 tantos, entre Claudio y Erdoza mayor, contra Cazalis I y Arnedillo.

PABELLON DE NOVEDADES. — (CORRIENTES y Bermejo). — Gran Circo de Variedades.—Próximamente reaparición del celebrado primer actor don José J. Podestá. — Cuanto antes debut en este vasto y elegante pabellón (convenientemente transformado) de dos grandes compañías mixtas, ecuestre, acrobática y de dramas nacionales, bajo la dirección del popular José J. Podestá.

CINEMATOGRAFOS

PALACE THEATRE. — CORRIENTES 757. — Hoy dos funciones. — Tarde: Los horrores de la guerra.

SELECT. — SUIPACHA 482. — HOY FUNCION tarde y noche: La caja negra, tercera y cuarta series.

EMPIRE THEATRE. — CORRIENTES Y MAIPU. — Hoy función tarde y noche: La ciencia y la fe, El amigo de la novia, Cadenas del pasado, Los dos amigos.

CINE OPERA. — CORRIENTES 848. — HOY FUNción tarde y noche: Variado programa con estrenos.

SPLENDID THEATRE. — SANTA FE 1848.—HOY función tarde y noche: El misterio de las cartas. —Mañana: Los miserables.

LAVALLE. — LAVALLE 921. — HOY FUNCION tarde y noche: Variado programa con estrenos.

ESMERALDA. — ESMERALDA 443. — LUJOSO cine con grandes atracciones. — Hoy función tarde y noche, con estrenos.

ELECTRIC PALACE. — LIBERTAD 976. — HOY función tarde y noche: Ráfagas de celos.

PETIT PALACE. — LIBERTAD 976. — HOY FUNción tarde y noche: Variado programa con estrenos.

SMART PALACE. — CORRIENTES 1279-1283. — Hoy función tarde y noche: El pasado de su mujer, la banda negra, El calvario.

IMPERIAL. — CANGALLO Y ESMERALDA. — Hoy función tarde y noche: Variado programa con estrenos, notable orquesta. — Platea, tarde y noche, 0.20 $; completa, 0.50 $.

EXCELSIOR — CORRIENTES 3235. — HOY FUNción tarde y noche: Variado programa con estrenos.

CRISTAL PALACE. — CORRIENTES 1550. — HOY función tarde y noche: Fe, esperanza y caridad, Las hijas del saltimbanqui.

MIGNON PALACE. — JURAMENTO 2433. — HOY función tarde y noche con variado programa y estrenos.

THE AMERICAN PALACE. — CORDOBA Y CAllao. — Hoy función tarde y noche: Salustiano adora la mujer, La dama blanca.

BIJOU SALON. — PUEYRREDON 965. — HOY función tarde y noche: Los tres mosqueteros.

DON JUAN DE GARAY. — GARAY 2467. —HOY función tarde y noche: El brillante sagrado.

DE LAS FAMILIAS. — CABILDO Y F. LACROze. Hoy función tarde y noche: Variado programa con estrenos.

ESLAVA. — SUIPACHA 464. — HOY FUNCION tarde y noche: Variado programa con estrenos.

CINE SALON PARIS. — IRIGOYEN 1374. — Espectáculos escogidos para familias. — Todos los días grandes estrenos.

DEPORTES

FOOTBALL

INFORMACION GENERAL

Los señores miembros del consejo superior de la Asociación Argentina de Football están citados para el viernes próximo a las 6 p. m.

El presidente doctor A. Orma continúa en Mar del Plata, por lo que el señor Jose C. Susán, presidirá la reunión en su carácter de vicepresidente.

Aún no ha contestado la Liga Rosarina respecto al pedido de fecha para el match Rosario Central v. Racing

Por el campeonato uruguayo de segunda división, se jugó el domingo en el Parque Lugano el partido final entre los equipos de Peñarol y Nacional.

La tarde se presentó poco propicia para el desarrollo del juego, pues, el fuerte aguacero caído convirtió el field en un verdadero fangal, lo que malogró todas las esperanzas que se cifraban en la lucidez de este match.

No obstante el inconveniente anotado, el ealizó hasta finalizar, correspondiéndole el triunfo a Nacional por el score de 5 a 1.

La comisión directiva del club de Gimnasia y Esgrima ha repartido entre sus asociados una circular que dice así:

"Buenos Aires, enero 17 de 1916.—Estimado consocio: Tengo el agrado de comunicar a usted que la comisión directiva, en el deseo de que la práctica del football se realice dentro del club con una orientación definida, ha resuelto encargar a una comisión de tres miembros la dirección del football, formación de los equipos, nombramiento de representantes y suspensión de jugadores, con facultad para resolver ampliamente toda otra cuestión no prevista, y ha designado para formarla a los consocios señores doctor Silvestre Oliva, doctor Silverio J. Prota y Próspero G. Alemandri.

Dicha comisión ha iniciado su tarea y me es grato llevar a su conocimiento algunas de las medidas adoptadas por lo que puedan interesarle, en beneficio suyo y de la institución.

1o Iniciar las prácticas de football el domingo 20 de febrero próximo.

2.o Abrir un registro de inscripción para los consocios que deseen formar parte de los equipos que representarán oficialmente al club en los campeonatos de la Asociación Argentina de Football. Dicho registro está ya en la intendencia a disposición de los interesados.

3.o Realizar un concurso interno de football entre equipos de 4.a y 5.a división.

Los equipos se formarán con los socios que reunan las condiciones del reglamento y con los hijos, hermanos o pupilos de socios, en las condiciones que rigen los estatutos.

De estos equipos se seleccionarán los que han de representar oficialmente al club.

Esperando que el señor consocio se preocupará con el mismo interés que la comisión directiva lo hace, en beneficio del club, me es grato reiterarle las seguridades de mi consideración distinguida. — Ricardo C. Aldao, presidente. — Próspero G. Alemandri y Carlos F. Palacio, secretarios".

Respecto a la cédula de identidad que exigo la Asociación Argentina de Football, el colega "La Argentina" dice lo siguiente:

"En la nueva disposición del consejo superior de la Asociación Argentina de Football, sobre carnets de identidad, los referées están incluídos en la misma, así como los que deban intervenir directamente con la Asociación.

Próximamente deberá jugarse el match final de cuarta división que no pudo realizarse por existir una protesta pendiente entre los equipos de esas divisiones Unión y Huracán, protesta que fué fallada por la subcomisión respectiva, acreditándole a Huracán los dos puntos del partido.

VARIAS

C. A. GOOD BOYS

Mañana, a las 9 p. m., realizarán los socios de esta institución una asamblea general extraordinaria en la que se tratará la integración de la comisión directiva, adjudicación de un field en Villa Lugano, afiliación y otros importantes asuntos.

CLUB DE GIMNASIA Y ESGRIMA DE LOMAS

El domingo 1 de Febrero próximo se realizará en el hipódromo de Temperley una fiesta atlética con un interesante programa deportivo, habiéndose solicitado el patrocinio de la Federación Ciclista Argentina, Club Motociclista Nacional y Club Pedestre Argentino.

Varios aviadores efectuarán vuelos sobre la pista y amenizarán la fiesta tres bandas de música.

CLUB SPORTIVO DE FLORES

El próximo domingo realizará en Cañuelas este Club un festival atlético.

Figuran en el programa varios números de gimnasia, atletismo y un partido de football entre el equipo de 3.a división del club y el de Defensores de Cañuelas, en el que se disputarán once medallas de plata donadas por el señor J. R. Macella.

Concurrirá la banda de música de la localidad.

C. A. LIBERAL ARGENTINO

El 21 de Febrero próximo realizarán en el local social, calle Frías 278, los socios de esta institución una fiesta en honor del equipo de segunda división, ganador de la copa Competencia, organizada por la Asociación Argentina de Football.

C. A. J. ZABALA

La secretaría de este club ha sido trasladada a la calle Larrea 733, donde ha instalado salas diferentes ejercicios.

C. A. FEDERAL

Hoy, a las 8.30 p. m., se reunirán en asamblea general ordinaria los socios de este club, en el local Méjico 2070.

Deportes varios

BOX

LAS FIESTAS DEL CENTENARIO EN TUCUMAN

Los señores Marcelo Peacan del Sar y Juan Carlos Gallegos han obtenido del gobierno de Tucumán una concesión para organizar por su cuenta las fiestas deportivas que formarán parte del programa oficial de festejos.

El señor Marcelo Peacan se embarcará el 4 de febrero para Europa, con el fin de contratar los campeones que tomarán parte en las fiestas.

Se proyectan un gran campeonato de box, juegos atléticos, carreras de globos, etc.

CLUB A. 9 DE JULIO

Esta institución ha resuelto dedicar los días miércoles y sabado, de 9 a 10 p. m., para las clases de box que serán dadas por el aficionado señor Félix Calderón.

En los mismos días y horas el señor Néstor H. Rodríguez dará lecciones de sable.

En la secretaría habrá un libro donde deberán inscribirse los socios que deseen recibir lecciones.

El local social ha quedado instalado en la calle Rioja 795.

CICLISMO

VELOZ CLUB ARGENTINO

Las inscripciones para las carreras organizadas por el Veloz Club Argentino, a disputarse el próximo domingo en el camino del Tigre, serán clausuradas mañana a las 10.30 de la noche, en el local Montevideo 775.

Para esta prueba, que se realizará con entrenadores, se han inscripto los siguientes aficionados:

E. Gobbi, E. Cassero, V. Selmin, C. Savarese, A. Merodio, A. Sabattini, J. Bar, P. Roullet, E. Simiz, A. Secchi, J. Cassero, A. de Miguel, L. Roullet, M. Bernadó, L. Buscaglia, Malvassi.

COLOMBOFILA

SOCIEDAD LA PALOMA MENSAJERA

El próximo domingo se realizará un nuevo concurso de palomas mensajeras adultas, primera serie, organizado por la sociedad colombófila La Paloma Mensajera.

La distancia que deberán cubrir las inscriptas es de 211.000 metros, que media entre Pergamino y la capital federal, debiendo éstas ser presentadas el sábado próximo en la secretaría de la sociedad, calle Sarmiento 3889, para su debido control y encanastamiento.

En esta prueba será disputado el premio Palomar Leopoldo II.

GOLF

SAN ISIDRO GOLF CLUB

El sábado próximo se realizará en la cancha de este club un partido amistoso de golf en el que podrán intervenir los socios activos de la temporada, mixed dousomes, a 18 hoyos, sin cuota de entrada y con handicap.

El profesional expedirá las tarjetas respectivas a los interesados y se adjudicarán premios a la pareja ganadora y perdedora.

PERIODISMO

"EL BOMBERO"

Ha aparecido el primer número de esta revista quincenal órgano de seguridad pública, que se ha empezado a editar en San Fernando.

Su material es interesante y de carácter práctico dentro de la especialidad.

Saludamos a la nueva publicación, augurándole próspera existencia.

PASATIEMPOS

CONCURSO

1o. El concurso se cerrará el 31 de Enero de 1916.

2o. Se destinarán dos premios: uno que obtenga mayor número de soluciones exactas en el plazo indicado y otro al que se le publique mayor número de juegos en el mismo plazo.

3o. Es requisito indispensable para el envío de soluciones, como también para los juegos, que las cartas se remitan debidamente firmadas y con el domicilio, haciendo constar si deben publicarse los juegos con o sin pseudónimo.

4o. En caso de empate por igual número de juegos publicados, se adjudicará el premio a la mejor serie publicada, a juicio de esta redacción. Si el empate se produjere entre solucionistas, se realizará entre ellos un pequeño concurso de desempate.

◎ ◎ ◎

No. 24

Metatésis, por Evaristo Borin

1 2 3 4 5 6 7 Táctico militar
1 4 5 6 2 3 7 De varios animales

◎ ◎ ◎

No. 25

Jeroglífico comprimido por Evaristo Borin.

DANZA F F F

◎ ◎ ◎

No. 26

Pensamiento de A. Alvarez. — Comprimido por "Rino" (1).

(1) Enrique Granzetti

Nota. — Toda la correspondencia referente a los juegos de ingenio diríjase al redactor de la sección "Pasatiempos" de LA EPOCA, Avenida de Mayo 769.

◎ ◎ ◎

AJEDREZ

CLUB ATLETICO 9 DE JULIO

Campeonato interno de ajedrez

Entre los asociados de este club se ha organizado un campeonato interno de ajedrez, quedando abierta la inscripción hasta el 31 del corriente. Se otorgarán dos premios consistentes en una medalla de oro al primero y otra de plata al segundo. Se adjudicará, como es de práctica, el primer premio al que obtenga mayor número de puntos y el segundo al que le siga.

Hasta el 31 del corriente, a las 9 p. m., podrán hacerse las inscripciones, iniciándose el campeonato a la hora de cerrarse la inscripción.

La inscripción está abierta en Rioja 795.

Automóviles y carruajes para paseo
SERVICIOS FUNEBRES
IRIBARNE & Cía.
Casa central: TACUARI 344
TELEFONOS: U. Telef. 446 y 1513, Libertad—Coop. 652, Central
NO CONFUNDIR

AVISOS FUNEBRES

MISAS Y FUNERALES

† PEDRO N. CARRERA. — (q. e. p. d.) — Falleció el 29 de Enero de 915. — Confortado con los auxilios de la santa religión y la bendición papal. — Su esposa Elisa de Baños de Carrera; sus hijos Rosario L., Juan P., Pedro M., Ismael E., Elisa C., Mario M., Nelly E., sus hermanos, hermanos políticos y demás deudos, invitan a sus relaciones al funeral que por el eterno descanso de su alma se celebrará el viernes 28 del corriente, a las 10 a. m., en la iglesia de San Nicolás de Bari.

211 v. En. 27.

BANCOS

BANCO DE LA NACION ARGENTINA. — Fundado en 1891. — Casa central. Buenos Aires, Calle Rivadavia 363 al 395, Reconquista 15 al 39. — Capital, $ m|n. 128.000.000. Fondo de reserva, o|o, pesos 14.565.407.14.

Sucursales y Agencias en la Capital: Belgrano, Cabildo 1900, esquina Sucre; Boca del Riachuelo, Almirante Brown 1101; Flores, Rivadavia 7000, esquina Pedernera, con Agencia en los Nuevos Mataderos; General Urquiza, Bauness esquina Cullen. No. 1, Montes de Oca 1699, esquina California 1102. No. 2, Entre Ríos 1201, esquina San Juan 1802. No. 3, Corrientes 3399, esquina Gallo 401. No. 4, Bernardo de Irigoyen 1000, esquina Carlos Calvo. No. 5, Rivadavia 2828. No. 6, Santa Fé 2132. No. 7, Caseros 2929, Parque Patricios. No. 8, Triunvirato 734. No. 9, Santa Fe 4562. No. 10, Boedo 885. No. 11, Aduana de la Capital. No. 12, Callao 76 al 84. Oficina de Cambio, en el Hotel de Inmigrantes, Dársena Norte. Oficina de Depósitos Judiciales en el Palacio de Justicia. — Tasa de interés.

El Banco abonará (Moneda legal solamente)

	Anual
Por depósitos en cuenta corriente . . .	Sin interés
Id. id. a plazo fijo de 90 días, con o sin libreta	3 o|o
Id. id. id. a 180 días, con o sin libreta	4 o|o
Id. id. en Caja de Ahorros después de 60 días, hasta $ 5.000	4 o|o
Id. id. de Ahorros después de 60 días, desde $ 5.001 hasta $ 10.000	3 o|o

EL BANCO

Cobrará	Anual
Por adelantos en cuenta corriente . . .	8 o|o
Por descuentos de pagarés de comercio y letras de pago íntegro hasta 6 meses de plazo	Convencional
Por descuentos de letras con amortización	7 o|o

El Banco tiene establecidas Sucursales y Agentes en las principales ciudades y pueblos de la República.

El Banco de la Nación Argentina vende letras de cambio sobre Alemania, Austria, Hungría, Inglaterra, Francia, España, Italia, Suecia, Noruega, Rusia, Portugal, Finlandia, Bélgica, Holanda, Suiza, Turquía, Servia, Rumania, Grecia, Bulgaria, Asia, Africa, Oceanía, Estados Unidos de Norte América, Canadá, Chile, Bolivia, Brasil, y Repúblicas Oriental del Uruguay y Paraguay, etc., etc.

BANCO DE ITALIA Y RIO DE LA PLATA. — Casa central, Bmé. Mitre 434 al 448. — Sucursales: En la Capital: N.o 1, calle Corrientes esquina Pueyrredón; N.o 2, Avenida Montes de Oca número 2093; N.o 3, Paseo de Julio número 1258; N.o 4, Calle Moreno número 2300; N.o 5, Calle Rivadavia número 8439. En el interior: Rosario de Santa Fe, La Plata, Bahía Blanca, Paraná, Concordia, Gualeguaychú, Gualeguay, Uruguay, Victoria, La Paz, (E. R.) Resistencia (Chaco).

Agencias: Puerto Ing. White (B. Blanca), Ensenada (La Plata).

Capital realizado . . . . $ 10.000.000 oro sellado
Fondo de reserva ordinario . " 922.330 " "

SE ABONA

Por depósito en cuenta corr.		o|o	1	o|o
A plazo fijo de 30 días . .	2	o|o	2	o|o
Id. id. id. 60 días	3	o|o	3	o|o
Id. id. id. 90 días	4	o|o	4	o|o
Id. id. id. 180 días	4 ½	o|o	4 ½	o|o
A mayor plazo	Convencional			

El Banco expide cartas de crédito, vende giros y transferencias por cable y órdenes postales sobre todas las ciudades y pueblos de Italia, así como sobre Londres, París, Madrid, New-York, etc. etc. También sobre Brasil, Chile, Paraguay y República Oriental del Uruguay. Recibe remesas al cobro y emite giros sobre todas las sucursales del Banco de la Nación Argentina.

El Banco trata en general todas las operaciones bancarias.

Buenos Aires, 1.o de Diciembre de 1915. — Honorio Stoppani, Director Gerente.

BANCO DE LONDRES Y RIO DE LA PLATA. — Buenos Aires, Bartolomé Mitre 309. — Barracas al Norte, Montes de Oca 761. — Once, Pueyrredón 301. — Santa Fe 2122. — Bernardo de Irigoyen 2138. —Boca, Almirante Brown 1159.

Abona por año	Papel	Oro
Por depósitos en cuenta corriente .	sin int.	sin int.
Id. id. a la vista, con libreta . . .	sin int.	sin int.
Id. id. a plazo fijo de 3 meses . .	3 o|o	1 o|o
Id. id. a plazo fijo de 6 meses . . .	3 ½ o|o	2 o|o
Por depósitos en Caja de Ahorros hasta 10.000 $ papel, después de 60 días	3 "	sin int.
Cobra por año:		
Por adelantos en cuenta corriente .	9 o|o	9 o|o

Depósitos en Caja de Ahorros se reciben en las siguientes sucursales: Once de Septiembre, calle Santa Fe, calle Bernardo de Irigoyen, Boca y Barracas.

Buenos Aires, julio 16 de 1915. — James Dey, Barry Scott, gerentes.

CURSO GRATUITO DE TELEGRAFIA

En el local de la escuela Rioja 890 se dictan clases gratuitas de esta asignatura y en cuyo curso existen asientos vacantes. La enseñanza es para ambos sexos. Las clases funcionan los días lunes, miercoles y sábados, de 8 a 10 de la noche.

EDICTOS JUDICIALES

Por disposición del señor juez de 1.a instancia en lo civil de la Capital de la República doctor Uladislao F. Padilla, se cita y emplaza por el término de treinta días, a contar desde la primera publicación del presente, a todos los que se consideren con derecho a los bienes dejados por fallecimiento de doña MARIANA FREIRE DE VIDAL, ya sean como herederos o acreedores; para que dentro de dicho término, comparezcan por ante su Juzgado y Secretaría del que suscribe, a deducir sus acciones en forma, bajo apercibimiento de lo que hubiere lugar por derecho.

Buenos Aires, diciembre 22 de 1915. — Jorge Errari.

161 v. 6 Feb.

El señor juez de 1.a instancia en lo civil de la Capital de la República, doctor don Roberto Repetto, ha dispuesto se cite, llame y emplace por el término de treinta días, contados desde la primera publicación del presente a todos los que se consideren con derecho a los bienes dejados por doña MARIA SARA TAMARINA DE ECHANDI, ya sean como herederos o acreedores, para que dentro de dicho término comparezcan a deducir sus acciones en forma, por ante su Juzgado y Secretaría del que suscribe, bajo apercibimiento de lo que hubiere lugar por derecho.

Buenos Aires, Diciembre 23 de 1915. — José A. Quirno Costa, secretario.

111 Enero 24.

Por disposición del señor juez de primera instancia en lo civil de la Capital de la República, doctor Uladislao F. Padilla, se cita y emplaza por el término de treinta días, a contar desde la primera publicación del presente, a todos los que se consideren con derecho a los bienes dejados por fallecimiento de doña MARCELINA ARROUES O MARCELINA ARROUES DE OTHACEHE, ya sean como herederos o acreedores, para que dentro de dicho término, comparezcan por ante su Juzgado y Secretaría del que suscribe, a deducir sus acciones en forma, bajo apercibimiento de lo que hubiere lugar por derecho.

Buenos Aires, Diciembre 30 de 1915. — B. del Castillo Quesada.

136 v. Feb.

CONVOCATORIAS

SOCIEDAD ANONIMA HIPODROMO NACIONAL

Se convoca a los señores accionistas a la asamblea general ordinaria que tendrá lugar el día 4 de Febrero próximo a las 3.30 de la tarde, en el local de la sociedad, Corrientes 755.

OBJETO DE LA CONVOCATORIA:

1.o Lectura y consideración de la Memoria y Balance correspondiente al Ejercicio de 1915.
2.o Sancionar la distribución de un dividendo.
3.o Fijación de los Honorarios del Síndico.
4.o Renovación del Directorio.
5.o Elección del Síndico y Síndico suplente.
6.o Nombramiento de tres accionistas para aprobar y firmar el acta de la presente asamblea.

Artículo 22: Tres días antes de la asamblea y de 1 a 5 de la tarde, deberán indefectiblemente, estar depositadas en la gerencia, las acciones. Pasado este término sin depositarlas, se perderá el derecho a tomar parte en ella. — Buenos Aires, Enero 13 de 1916 — El Directorio.

194 v. Feb. 4.

LICITACIONES

DIRECCION GENERAL DE IRRIGACION

Llámase a licitación pública hasta el día 3 de Abril de 1916, a las 3 y 30 p. m., para la provisión de un puente metálico de 125 metros de longitud, en 9 tramos. Las bases y condiciones de licitación y juego de planos se obtendrán en la Oficina de Compras de la Dirección General de Irrigación, calle Belgrano 124, 1er. piso.

Buenos Aires, Enero 4 de 1916. — Julio Mallmann, secretario.

136 v. 3 Abril.

Concejo Nacional de Educación

LICITACION

Llámase nuevamente a licitación pública para el día 28 del actual, para la ejecución de las obras de reparación de los edificios escolares de las calles Nerón 3745, Tellier 2436 y Rivero 81, de acuerdo con los presupuestos que los interesados podrán consultar todos los días hábiles de 12 a 6 p. m. en la Dirección General de Arquitectura, Rodríguez Peña 935, segundo piso.

La apertura de las propuestas, que deberán ser presentadas escritas a máquina por duplicado y de acuerdo en un todo a lo que al respecto establecen las leyes de sellos y contabilidad, tendrá lugar el día indicado a las 3 de la tarde. — **El secretario general.** 172-v-28-e

Intendencia Municipal de la Capital

Llámase a licitación para la provisión de 50.000 kilos de plazaba, a entregarse en una partida y cuyo pago se efectuará de inmediato en letras a noventa días, sin interés. La recepción y apertura de propuestas se efectuará el día 14 de febrero próximo, a las 2 p. m. El pliego de condiciones puede consultarse en la oficina de licitaciones. — Buenos Aires, enero 16 de 1916.

181-v-2/F.

Intendencia Municipal de la Capital

Llámase a licitación para la provisión de arvejas secas, dulce de membrillo y jabón amarillo con destino a la Asistencia Pública, durante el primer semestre del año en curso. Tendrá lugar el día 4 de febrero próximo a la 1 y 30 p. m. El pliego de condiciones puede consultarse en la oficina de licitaciones. — Buenos Aires, enero 26 de 1916. — El secretario.

223 v fb 4

Folletín de LA EPOCA (1)

GRACE SARTWELL MA ON

El misterio de los zapatos amarillos

El hotel Luis Agasson, situado en una calle tranquila y retirada, que arranca del bulevar Montparnasse, elevaba sus tres pisos modestos, sobre una sastrería por un lado y una cremería por el otro. Era uno entre las centenas de pequeños hoteles soñolientos esparcidos en todo el barrio Latino y a lo largo

de la orilla izquierda del Sena. Prosaico y un tanto lóbrego el hotel mismo, su propietario era un alemán rechoncho y taciturno, cuyo oficio nunca debía haber sido el de hotelero.

Sin embargo, en una noche de agosto del año fatídico 1914, el romance rozó con sus alas el polvo perenne de la vieja hostería; la aventura sentó en ella sus reales, sacando de quicio a un profesor norteamericano de paleontología y llevándolo en un torbellino fantástico e irresistible.

Los acontecimientos se inician en la última mañana de julio. Puntualmente a mediodía bajó la escalera del hotel para dirigirse al comedor al doctor Juan Haldeman, de la universidad de C. en los Estados Unidos. Bajó ligero, contento y animado para almorzar y después de dar su paseo diario. Todavía tenía en los ojos la expresión serena y satisfecha que asumieran la noche anterior al ver terminado un capítulo más del gran libro sobre "Los fósiles precambianos de Norte América".

Al profesor Haldeman le hacía falta que lo sacasen de quicio, por la sencilla razón de que, a pesar de ser relativamente joven todavía, de tener buena salud y bastante fortuna, lo único que le interesaba eran los moluscoides milenarios. De modo que en aquella memorable mañana, las Parcas deben haberse regocijado al ver bajar la escalera con dignidad profesional a su víctima en perspectiva, iniciando su olímpico juego con ponerle delante un letrero conspicuo que rezaba:

"Herr Wedde Rind siente que, debido a causas ajenas a su voluntad, se vea en la necesidad de anunciar a sus clientes que hoy se cierra indefectiblemente el hotel y que todos sus efectos deben retirarse antes de las 6 p. m."

Casi no leyó el letrero hasta su conclusión por el asombro que le causaba.

Se dió cuenta, sin embargo, de que el vestíbulo del hotel estaba atestado de montones de equipaje y delante del mostrador del conserje había una muchedumbre sorprendida e indignada que asediaba al hotelero inofensivo.

Parecía que éste no hubiese dormido desde una porción de noches; su semblante, antes lleno y rosado, estaba plomizo y demacrado. Haldeman notó también que al tocar una tira de papel colgada sobre la pared, la mano de Wedde Rind temblaba.

—Todos deben marcharse antes de las seis, —repetía con terquedad. —No quedará ni un sirviente. Yo mismo tengo que dejar París antes de las ocho.

Haldeman creyó vislumbrar en los ojos del hotelero un destello de desesperación.

—¡Es la ruina para él! —pensó Haldeman. Se dió vuelta y salió a la calle. Estaba bastante contrariado. Se acordó primero de "El Libro". Lo que resultaría del trastorno inminente para sus protozoarios y sus artropodas le hacía temblar. Era de esos sabios remilgados que no pueden trabajar sino en ciertas condiciones de acústica, y había descubierto en el hotel Agassiz esta cosa maravillosa: un cuarto absolutamente impenetrable al sonido. Este descubrimiento lo hizo cuatro años antes y desde entonces, con un baúl repleto de apuntes y manuscritos, cultivaba el terreno precámbrico en el cuarto interior del departamento N.o 89. Se le había vuelto un hábito, y ahora tener que desalojar su retiro silencioso a mediados del verano era un fastidio, casi un desastre.

Caminaba por el Bond Miche rumiando la ocurrencia de Herr Wedde Rind cuando se acordó de comprar un diario. A pesar de los encabezamientos fulgurantes, su mente preocupada no percibió nada hasta que un corto párrafo le llamara la atención. Daba cuenta de una reunión de la Academia de Ciencias en el día anterior, en la que se anunciaba la llegada al jardín de aclimatación de una nueva colección de fósiles de gran importancia, provenientes de unas estratificaciones hasta entonces ignotas.

El efecto mágico de la noticia sobre el profesor se manifestó en la manera de dirigirse hacia el Jardín des Plantes, partiendo como una flecha en esa dirección.

Al salir del museo al atardecer, fué caminando por los Campos Elíseos, con la cabeza anublada por ideas nuevas, hasta que advertido por las orquestas de los diners concerts, se recordó que no había almorzado y que era hora de comer. Comió, siempre sumido en su preocupación solitaria, y a las nueve se dirigió finalmente al Hotel Agassiz sin salir de su petrificación precámbrica, hasta que se encontrara delante de la puerta familiar. Entonces reacciona por fin con un movimiento de

retroceso. En las ventanas no se veía ninguna luz; la puerta, sí, la puerta estaba cerrada, inquebrantablemente, implacablemente cerrada.

Recién entonces el profesor recordó las incidencias de la mañana. Herr Wedde Rind tenía razón al decir que el Hotel Luis Agassiz se cerraba definitivamente.

—¡Caramba! se dijo. — ¡Y mi manuscrito! Lo salvaré aunque tenga que echar la casa abajo.

Sacudió la puerta y probó las ventanas. Nada. Entonces echó una mirada calle arriba y abajo. ¡Nadie! Los pequeños negocios estaban todos cerrados.

¿Cómo se podría entrar por los fondos?

Una callejuela lateral corría al lado del hotel, pero no daba ninguna ventana sobre ella, pero sí un portón de fierro. Al probar éste, vió con sorpresa que cedía a la presión y, empujando con el hombro, lo abrió como unas veinte pulgadas. Entró, hallándose entre cajones y canastas en lo que parecía el fin de un corredor. Por el olor a cocina, debía estar en las cercanías del departamento culinario. Por un descuido de los sirvientes a el momento de la partida, se habían olvidado de cerrar el portón.

Encendió Haldeman un fósforo y siguió por el corredor hasta llegar al vestíbulo del hotel. Allí encontró el estante de los candeleros, tomó uno de éstos y prendida la vela, subió a su alojamiento. Habían cortado la electricidad, pero una lámpara de petróleo quedaba y la encendió.

No se había tocado ninguna cosa de su propiedad. Su manuscrito estaba donde lo había dejado. La tranquilidad era tan seductora que se quitó el saco y se puso un guardapolvo que siempre usaba cuando trabajaba.

—¡Qué caramba! Voy a trabajar una noche más con tranquilidad, exclamó, y en menos de quince minutos se había olvidado del mundo.

Sería media noche, cuando al colocar una pluma nueva en la lapicera se dió cuenta de que en las regiones inferiores del hotel había un rumor sordo y al prestar oído supo que llamaban en la puerta de calle. En efecto, oyó el ruido de un coche que se alejaba de la casa. Suspirando, dejó su trabajo, tomó la vela que volvió a encender y bajó al vestíbulo. A la mitad de la escalera, impelido por la precaución, sopló la vela.

(Continuará).

MUNDO COMERCIAL

EXTERIOR

TRIGO

NUEVA YORK, enero 26. — Trigo colorado americano entrega en mayo (por bushel en centavos oro americano), apertura de hoy: 144 3|8. Clausura anterior, 144 1|8.

CHICAGO, enero 26. — Trigo colorado americano, entrega en mayo (precio por bushel en centavos oro americano), apertura de hoy: 136 1|4. Clausura anterior, 136.

Trigo paar julio, apertura de hoy: 126 1|2. Clausura anterior, 126 1|2.

Mercado sostenido.

LIVERPOOL, enero 26. — Trigo colorado americano, entrega en enero-febrero (precio por quarter en chelines), 62|3. Clausura anterior, 61|6.

MAIZ

CHICAGO, enero 26. — Maíz mixto americano para el mes de mayo (precio por bushel en centavos oro americano), apertura de hoy: 79 1|8. Clausura anterior, 79.

LIVERPOOL, enero 26. — Maíz del Río de la Plata, entrega en enero-febrero (precio por quarter en chelines), 49. Clausura anterior, 49|3.

Id disponible, precio cental: 10|3. Clausura anterior: 10|4.

LINO

HULL, enero 26. — Lino, entrega en enero-febrero (precio por quarter de 416 libras, en chelines), 75|3. Clausura anterior, 74.

CALCUTA, enero 26. — Lino, entrega en enero-febrero (precio por quarter de 410 libras en chelines), 80|3. Clausura anterior, 80|6.

DULUTH, enero 26. — Lino, entrega en mayo (precio por bushel en centavos ocr americano), apertura de hoy: 245. Clausura anterior, 243 1|4.

Id entrega en julio, apertura de hoy: —.— Clausura anterior, 252 1|4.

INFORMES DE LAS COSECHAS MUNDIALES

LIVERPOOL, enero 26. — Noticias de la India participan que las cosechas de las provincias Unidas y Centrales, marchan bien.

EL LINO EN LA INDIA

LIVTRPOOL, enero 26. — Las ofertas de lino en la India son limitadísimas. Los tenedores de este oleaginoso se reservan los ofrecimientos del mismo, con el propósito de conseguir precios más favorabels más adelante.

EL TIEMPO EN EUROPA

LIVERPOOL, enero 26. — En general en Europa reina tiempo suave. Se espera sembrar más todavía.

EL TIEMPO EN LA INDIA

LIVERPOOL, enero 26. — De la India comunican que aún reina tiempo seco en la región del Punjab, y que sería muy beneficioso para el estado actual de los sembrados que cayeran algunas lluvias.

LOS FLETES EN AUSTRALIA

LIVERPOOL, enero 26. — Se nota mayor actividad respecto a los fletes en Australia. La situación creada por la huelga de cargadores del puerto, quedará favorablemente solucionada muy en breve. Se han efectuado importantes contratos de fletamento.

MERCADO COMERCIAL DE LONDRES

LONDRES, enero 26.—

Tipo de descuento del Banco de Inglaterra	5 o|o
Consolidados británicos 2 1|2 o|o	59 1|8

Títulos argentinos

Empréstito nacional 1897, 4 o|o, ley 3378	69 3|4
Bonos Obras de Salubridad, etc., de Bs. Aires 1891, 5 o|o	92 —
Empréstito Argentino de Obras públicas, 1886, 5 o|o	96 3|4
Empréstito Argentino de Conversión 1889, en libras, 4 1|2 o|o	82 1|2
Empréstito Argentino Interno de 1909, 5 por ciento	86 1|2
Banco Español del Río de la Plata acciones ordinarias	nom.
Province of Buenos Aires 3 o|o to 3 1|2 por ciento Loan of 1906	38 —

BOLSA DE PARIS

PARIS, enero 26.—

Renta francesa, 3 por ciento	61.50
Banco Francés del Río de la Plata, acciones ordinarias	nom.

BOLSA DE MONTEVIDEO

MONTEVIDEO, enero 26. — Los valores negociados hoy en la primera rueda del mercado de títulos tuvieron en la clausura estas cotizaciones:

Títulos hipotecarios de la serie G, a 84.60.
Id. de la serie K, a 84.60.
Id. de la serie P, para fin de febrero, a 84.50.
Id. de la serie Q, para fin de mes, a 83.90.
Certificados de la Deuda Interior, a 95.90.

INTERIOR

BOLSA DE COMERCIO

Primera rueda

Cédula Hipotecaria Argentina, de 6 o|o, antigua emisión, al contado: 45.300 a 92.20, 54.000 a 92.10, 30.000 a 92, total 129.300.

Id. para fin de mes: 40.000 a 92.20, 10.000 a 92.10, 50.000 a 92, total 100.000.

Id. para Febrero 29: 250.000 a 92.

Id. (primera série) al contado: 54.600 a 93.50, 30.000 a 93, 10.000 a 93.20, total 94.6000.

Bonos Municipales de Pavimentación (semestral), al contado: 29.000 a 71.60, 5.000 a 71.70, 5.000 a 71.80, total 39.000.

Empréstito Municipal de 1897, al contado: 10.000 a 91.

Empréstito de Conversión (série B.), al contado: 15.000 a 31.50.

Puerto Sastre (oro), al contado: 500 a 3.05.

Banco de Galicia, al contado: 10 a 65.

Banco El Hogar Argentino, al contado: 10 a 168.

DEMANDA Y OFERTA DE TITULOS

Hoy se anotaron, solicitados en compra, en la Bolsa de Comercio, los siguientes títulos y acciones:

Letras de Tesorería de la Municipalidad, Deuda Interna de Mendoza, Club Mar del Plata, Quebrachales Paraguayos, River Plate Quebracho Co., Banco de Buenos Aires, Banco Industrial Argentino, Banco Comercial Italiano, Petróleo Golfo San Jorge, Nafta Comodoro Rivadavia, Grandes Hoteles de Mar del Plata, Deuda Consolidada de la Provincia de Buenos Aires, 2a serie, 5 o|o, Marina Mercante Argentina, Depósitos del Banco Francés, Tigre Club, La Mundial (seguros), La Nacional de Muebles, Mercado de Abasto Proveedor, Salinas Hnos. (fábrica de bolsas), Obligaciones del Banco El Hogar Argentino, Banco de la Provincia, certificados 70 o|o; La Franco Argentina (seguros), La Primitiva (fábrica de bolsas), La Ibero Platense, Banco Español del Ro de la Plata, Cía. General de Fosfóros, La Clara (molinos), American Quebracho Co., Arenera del Vizcaino, Soc. Argentina de Edificación.

Se ofrecieron en venta:

Certificados 50 o|o del Banco de la Provincia de Buenos Aires, Mercado General de Haciendas, La Inombiliaria, Cía. Sud Americana de Billetes de Banco, La Tandilera, Las Palmas del Chaco Austral, Banco de Italia, Banco del Comercio (en liq.), La Edificadora, Mercado Central de Frutos, Banco El Hogar Propio, Prince Jeorg's Hall, La Estrella (seguros), La Pescadora Argentina, Colonia Alvear, Salinas Hnos. (fábrica de bolsas, Bodegas y Viñedos Arizú, La Previsora, La Financiera, Bodegas y Viñedos Giol, La Vascongada, Talleres Metalúrgicos, Banco El Tesoro Argentino de Rosario, Buenos Aires Building Society, La Paternal La Primitiva (fábrica de bolsas), Gath y Chaves.

MERCADO DE CEREALES A TERMINO DE BUENOS AIRES

Primera rueda

Sin operaciones.

Registro de contratos

En la oficina de ajustes del mercado de cereales a término, se anotaron hoy estos contratos:

Trigo: para marzo, 200 toneladas a $ 9.60.
Maíz, para mayo, 200 toneladas a $ 5.50.
Lino: para marzo, 200 toneladas a $ 12.85, 900 toneladas a $ 12.90.

MERCADO DE CEREALES A TERMINO DE ROSARIO

Primera rueda

Sin operaciones.

BOLSA DE CEREALES DE ROSARIO

Cotizaciones oficiales

Trigo nuevo, 79 kilos	$	9.55
Id. id., 78 kilos	„	9.35
Lino	„	12.55
Maíz	„	5.17 ½

MERCADO DE ABASTO PROVEEDOR

Enero 26 de 1918.

Se han descargado hoy en este mercado 125 chatas y 246 carros con un total de 672.500 kilos de verdura y 270.400 kilos de fruta.

Verduras y legumbres. — Sigue firme la plaza para esta clase de mercadería, notándose bastante demanda de parte de los compradores.

Frutas. — Se nota una pequeña alza en sus precios, y es debido a que la entrada habida hoy es menor a la de estos últimos días.

En general, los precios para toda clase de mercadería son buenos, no existiendo diferencia ninguna con los habidos ayer.

MERCADO DE VACUNOS (LINIERS)

Enero 26 de 1916.

Dentro del mismo margen de flojedad de ayer, se realizaron hoy en este mercado las cotizaciones para todas las clases de ganado.

Al finalizar las operaciones se notó un ligero repunte en los precios para los gasados muy especiales de frigorífico.

La entrada de hoy en este mercado fué de 3.793 cabezas, clasificadas en la siguiente forma: novillos, 1.836; vacas, 1.355; terneros, 748; bueyes, 34; porcinos entraron 346.

Los precios corrientes de la mañana fueron los siguientes:

Bueyes frigorífico, de	20.—	a 201.—
Bueyes consumo, de	80.—	a 170.—
Nov. mest. esp. frigorífico, de	230.—	a 240.—
Novillos esp. frigorífico, de	206.—	a 215.—
Novillos m. g. frigorífico, de	181.—	a 203.—
Novillos consumo, de	51.50	a 175.—
Novillitos consumo, de	40.—	a 134.—
Vacas consumo, de	50.—	a 150.—
Vaquillonas consumo, de	40.—	a 122.—
Terneros consumo, de	10.—	a 74.50

Para porcinos los precios variaron entre $ 0.30 a 0.37 ½ el kilo.

VENTAS DE HOY

Bargo, Lascurain y Etchegaray—
18 vacas g. y c. gorda, E. Ríos . . . . 115.—

Alonso y Blaquier—
27 terneros regulares, Lobería . . . . 43.—
9 vacas c. gorda, Lobería . . . . 95.—
10 vacas g. yc. gorda, Lobería . . . . 113.—
1 vaca flaca, Lobería . . . . 50.—

Amoretti Cayetano—
10 novillos gordos, G. Paz . . . . 190.—

Bayona y Ferrazzini—
40 terneros regulares, Mar Chiquita . . 40.—
10 terneros regulares, Mar chiquita . . 28.—

Bellocq e Hita—
9 novillos c. gorda, Matanza . . . . 140.—
1 vaca gorda, Matanza . . . . 130.—
22 vaquillonas gordas, Ayacucho . . . . 122.—

Bunge y Born—
44 vacas g. y c. gorda, Alvear . . . . 120.—

Crespo y Rodríguez—
2 vacas m. gordas, Córdoba . . . . 142.—
6 vacas c. gora, Córoba . . . . 98.—
8 vaquillonas g. y c. gora, Córoba . . 115.—
3 vaquillonas g. y c. gora, Córoba . . 110.—
1 vaca b. carne, Córdoba . . . . 72.—
1 vaca especial, Santa Fe . . . . 150.—
2 vacas g. y c. gorda, Santa Fe . . 125.—
1 toro g. y c. gorda, Santa Fe . . . . 150.—
18 novillos c. gorda, Santa Fe . . . . 140.—
13 novillos c. gorda, Chascomús . . 124.—
1 novillos b. carne, Chascomús . . 90.—
4 vaquillonas g. y c. g., Chascomús 110.—
4 vaquillonas c. gorda, Chascomús . 90.—
3 vaquillonas b. carne, Chascomús . 67.—
4 terneros buenos, Chascomús . . . 53.—

Cooperativa de Hacendados—
68 vaquillonas flacas, La Pampa . . 65.—
11 vaquillonas flacas, La Pampa . . 60.—
1 vaquillona flaca, La Pampa . . . . 40.—

Cucullu Felipe L.—
63 novillos m. especiales, Alvear . . 230.—

Caset, Jones y Cía.—
69 novillos m. gordos, Pellegrini . . 206.—

Dowdall Ricardo—
30 novillos g. yc. gorda, Magdalena . 175.—
7 vacas m gordas, Magdalena . . . 140.—
3 vacas especiales, Magdalena . . . 150.—

Guillón y Cía, Rodolfo—
5 novillos c gorda, Olavarría . . . . 135.—
2 novillos c gorda, Salto . . . . 135.—
1 buey m gordo, Salto . . . . 200.—
1 vaca c gorda, Salto . . . . 100.—
55 vacas g. y c. gorda, Salto . . . . 110.—
3 vacas gorda, Salto . . . . 128.—
1 novillo b. carne, Salto . . . . 100.—

Garat Bernardo—
25 terneros regulares, Brándzen . . . . 32.—
10 terneros regulares, Brándzen . . . . 28.—

Goñi e hijos, Ignacio—
10 novillos g. y c. gorda, E. Ríos . . 159.—
17 novillos c. gorda, E. Ríos . . . . 132.—
6 novillitos g. y c. gorda, E. Ríos . . 114.—
5 vacas g. y c. gorda, E. Ríos . . . 108.—
21 novillos c. gorda, La Pampa . . . 112.—
19 vacas g. y c. gorda, La Pampa . . 122.—
19 terneros regulares, Puán . . . . 40.—
10 terneros regulares, Puán . . . . 38.—
11 terneros regulares, Puán . . . . 20.—
10 vacas c. gorda, Puán . . . . 98.—

Gioja y Etchart—
13 novillos c. gorda, Santa Fe . . . . 140.—

Lynch y Cía., Leandro—
26 novillos flacos, Labardén . . . . 85.—
21 novillitos flacos, Labardén . . . . 40.—
11 vacas flacas, Labardén . . . . 70.—
50 vaquillonas flacas, Labardén . . . . 42.—
4 terneros mamones, Labardén . . . . 10.—
6 terneros mamones, Labardén . . . . 30.—
5 terneros mamones, Labardén . . . . 10.—

Lalor Juan—
1 novillito c. gorda, Navarro . . . . 88.—
2 novillitos m. especiales, Navarro . 184.50
7 vacas g. y c. gorda, Navarro . . . . 117.—
2 vacas c. gorda, Navarro . . . . 80.—
1 vaca flaca, Navarro 63.50
9 vacas flacas, Navarro 26.50
2 terneros regulares, Navarro 31.50
3 vacas flacas, Navarro . . . . 66.—
9 vacas flacas, Navarro 63.50
3 novillitos c. gorda, Pergamino . . 85.—
6 novillitos c. gorda, Pergamino . . 90.—
3 terneros gordos, Pergamino 74.50
7 terneros buenos, Pergamino . . . . 66.—
5 terneros buenos, Pergamino . . . . 67.—
3 terneros regulares, Pergamino . . 26.50
2 terneros buenos, Pergamino . . . . 62.—
8 vacas g. yc. gorda, La Madrid . . 118.—
15 vacas g. y c. gorda, La Madrid . 120.50
2 vacas g. y c. gorda, La Madrid . . 120.50
20 vacas g. y c. gorda, La Madrid . . 116.—
8 novillos g. y c. gorda, Chascomús . 140.—
2 novillos c. gorda, Chascomús . . . 127.—
3 terneros regulares, Chascomús . . 20.—
1 ternero gordo, Chascomús . . . . 71.—
8 terneros buenos, Chascomús . . . 56.—
6 novillos c. gorda, Azul . . . . 130.—
15 novillos g. y c. gorda, Azul . . . 145.—
6 vacas g. y c. gorda, Santa Fe . . 118.50
4 vacas c. gorda, Santa Fe . . . . 80.—
10 novillos b. carne, Santa Fe . . . . 91.—
4 novillos c. gorda, Santa Fe . . . . 69.—
12 novillos c. gorda, Santa Fe . . . . 113.—
1 novillo c. gorda, Santa Fe . . . . 121.—
14 novillos c. gorda, Santa Fe . . . . 124.—
5 novillos b. carne, Santa Fe 89.50
3 vacas flacas, Santa Fe 58.50
2 vacas b. carne, Santa Fe . . . . 68.—
3 vacas c. gorda, Santa Fe . . . . 89.—
7 vacas c. gorda, Santa Fe . . . . 100.—
5 vacas g. y c. gorda, C. Pellegrini . 123.—
11 novillitos g. y c. gorda, Pellegrini 98.—
13 novillitos g. y c. gorda, Pellegrini 100.—
12 vacas g. y. c gorda, Pellegrini . . 118.50
2 vacas g. y c. gorda, Pellegrini . . 113.50
15 vaquillonas g. y c. g., Pellegrini . 98.—
13 vaquillonas c. gorda, Pellegrini . 87.—
33 vacas m. gordas, Pellegrini . . . 138.50
23 vacas b, carne, Mercedes . . . . 75.—
8 vacas c. gorda, Mercedes 91.50
14 terneros regulares, Mercedes . . . 27.50
6 terneros buenos, Mercedes . . . . 67.—
11 terneros regulares, Mercedes . . . 25.—
9 vacas g. y c. gorda, G. Pintos . . 105.—
13 novillos c. gorda, G. Pintos . . . . 135.—
3 vacas g. y c. gorda, G. Pintos . . 125.—
12 novillos c. gorda, G. Pintos . . . . 125.—

Lanusse Pedro y Antonio—
3 novillos c. gorda, Córdoba . . . . 139.—
8 novillos flacos, Córdoba . . . . 56.—
3 novillos flacos, Córdoba 51.50
1 novillo b. carne, Córdoba . . . . 95.—
6 terneros regulares, Santa Fe 30.50
3 vaquillonas b. carne, Santa Fe . . 75.50
1 toro b. carne, Santa Fe 99.50
2 vacas c. gorda, Santa Fe 103.50
2 vaquillonas c. gorda, Santa Fe . . 83.—
1 toro c. gorda, Santa Fe . . . . 130.—
1 ternero regular, Santa Fe . . . . 43.—
5 vacas c. gorda, Santa Fe . . . . 82.—
8 novillitos flacos, Santa Fe . . . . 59.—
10 vacas flacas, Santa Fe 66.50
9 novillitos b. carne, Santa Fe . . . . 69.—
7 vacas c. gorda, Santa Fe . . . . 87.—
1 vaca b. carne, Santa Fe . . . . 73.—
1 ternero mamón, Santa Fe . . . . 10.—
4 vacas g. y c. gorda, Santa Fe . . 110.—
3 vacas c. gorda, Santa Fe . . . . 102.—
2 novillos c. gorda, Santa Fe 107.50
2 novillos g. y c, gorda, Santa Fe . . 161.—
6 vacas g. y c. gorda, Sant aFe . . 120.—
11 vacas c. gorda, Santa Fe . . . . 100.—
15 novillos flacos, Santa Fe 80.50
11 novillos flacos, Santa Fe . . . . 65.—
15 novillos flacos, Santa Fe . . . . 85.—
12 novillos flacos, Santa Fe 66.50
1 vaca flaca, Santa Fe . . . . 60.—
1 vaquillona flaca, Santa Fe . . . . 59.—
1 novillo c. gorda, Tandil 139.50
35 novillos gordos, Tandil . . . . 184.—
12 novillos c. gorda, Chascomús . . 125.—
10 novillos g. y c. gorda, Chascomús 148.—
32 novillos c. gorda, Chascomús . . 133.—

Luro Hermanos—
6 terneros mamones, Pergamino . . 26.—
11 terneros mamones, Pergamino . . 34.—
12 terneros mamones, Pergamino . . 47.—
9 terneros mamones, Pergamino . . 40.—
13 terneros buenos, Pergamino . . . 36.—

Lanús Florencio y Alfredo E.—
2 novillos c. gorda, La Pampa . . . 135.—
8 novillitos gordos, La Pampa . . . 118.—

Matheu y Cía.—
20 novillos c. gorda, Pringles . . . . 120.—

Maraspin y Cía., Andrés—
35 terneros regulares, Pehuajó . . . 37.—
17 vacas gordas, Pehuajó . . . . 135.—

Mihura Hermanos—
20 novillos c. gorda, E. Ríos . . . . 135.—
50 novillos c. gorda, Santa Fe . . . . 110.—
100 novillos b. carne, E. Ríos . . . . 96.—
7 novillos b. carne, E. Ríos . . . . 94.—
1 vaca c. gorda, E. Ríos . . . . 90.—
4 novillitos b. carne, E, Ríos . . . . 70.—

Peña y Cía., Julio L.—
21 novillos c. gorda, 3 Algarrobos . 132.—
19 novillos c. gorda, 3 Algarrobos. . 110—
4 nvillos b. carne, 3 Algarobos . . . 92.—
3 novillos b. carne, 3 Algarobos . . . 90.—
14 novillitos g. y c. gorda, Santa Fe 100.—
15 vacas c. gorda, Santa Fe . . . . 100.—
14 vacas c. gorda, Santa Fe . . . . 92.—

Petersen y Gutiérrez—
20 novillitos g. y c. gorda La Madrid . . . 169.—
2 novillitos c. gorda ídem . . . . 89.—
6 vacas carne gorda ídem . . . . 109.—
2 vacas buena carne ídem . . . . 75.—
3 terneros regulares ídem . . . . 33.—

Palacios Hnos.—
4 toros, carne gorda E. Ríos . . . . 124.—
6 novillos carne gorda ídem . . . . 125.—
9 novillitos g. y c. gorda ídem . . . . 109.—

Martínez de Hoz Hnos.—
37 terneros mamones Belgrano . . . . 20.—
30 terneros mamones dem . . . . 10.—

Rubín, Cesario Zubiaurre y Cía.—
10 novillos especiales La Madrid . . . . 215.—
22 novillos g. y c. gorda ídem . . . . 170.—

Roodger y Cía. Gmo. H.—
28 novillitos buena carne Villegas . . . . 70.—

Sansot Beltrán—
10 novillos gordos Azul . . . . 190.—
38 novillos m. gordos Pampa . . . . 203.—
31 vacas g. y c. gorda íde m. . . . . 116.—
30 vacas carne gorda ídem . . . . 118.—
1 vaca carne gorda Pampa . . . . 96.—
2 vaquillinas carne gorda ídem . . . . 85.—

Salaberry y Bercetche—
2 vacas buena carne Santa Fe 68.50
1 novillito carne gorda ídem . . . . 82.—
2 vaquillonas carne gorda ídem . . . . 80.—
3 vacas carne gorda ídem 82.50
3 vacas carne gorda ídem . . . . 109.—
6 vacas carne gorda Santa Fe 92.50
8 vacas carne gorda Santa Fe . . . . 89.—
1 novillo flaco Santa Fe . . . . 74.—
4 vacas buena carne E. Ríos . . . . 65.—
11 vaquillonas buena carne ídem . . . . 70.—
10 vaquillonas flacas Entre Ríos 56.50
1 vaca carne gorda Ayacucho . . . . 80.—
1 ternero buena carne ídem . . . . 59.—
1 ternero mamón Ayacucho . . . . 15.—
1 ternero mamón ídem . . . . 22.—
2 vaquillonas flacas ídem 50.50
2 terneros regulares ídem . . . . 38.—
3 vacas carne gorda ídem 98.50
2 vaquillonas carne gorda ídem . . . . 103.—
1 toro carne gorda ídem . . . . 126.—
3 novillitos g. y c. gorda ídem . . . . 110.—
5 novillitos especiales ídem . . . . 129.—
3 toros c. gorda Rodríguez . . . . 142.—
1 toro ídem ídem Rodríguez . . . . 145.—
1 toro buena carne E. Ríos 92.50
1 buey varne gorda ídem . . . . 133.—
8 vacas g. y carne gorda ídem . . . . 108.—
6 vacas g. y c. gorda E. Ríos . . . . 108.—
1 vaca g. y c. gorda ídem . . . . 119.—
4 toros flacos Entre Ríos 84.50
80 novillos g. y c. gorda Santa Fe . . . . 153.—
4 vacas carne gorda ídem 101.50
6 vacas g. y c. gorda ídem . . . . 110.—
5 vacas carne gorda E. Ríos . . . . 97.—
18 novillos carne gorda ídem . . . . 182.—
10 terneros regulares ídem . . . . 38.—
8 terneros regulares Entre Ríos 29.50
11 terneros regulares E. Ríos 42.50
10 terneros regulares Entre Ríos . . . . 39.—
14 terneros regulares ídem . . . . 37.—
13 terneros buenos Entre Ríos . . . . 56.—
12 terneros regulares Entre Ríos . . . . 42.—
12 terneros buenos ídem 59.50
40 novillos especiales Brandzen . . . . 209.—
5 terneros regulares Azul 34.50
5 vacas carne gorda Azul 86.50
2 vacas g. y c. gorda Azul . . . . 115.—
2 vaquillonas carne gorda Azul . . . . 90.—
3 vacas gordas Azul . . . . 136.—
3 vacas g. y c. gorda Azul . . . . 124.—
5 vacas g. y c. gorda Azul 112.50
4 novillos carne gorda Azul . . . . 129.—
2 novillos carne gorda Rodríguez . . . . 118.—
20 novillos carne gorda ídem . . . . 118.—
21 novillos carne gorda Rodríguez . . . . 113.—
20 novillos carne gorda Rodríguez . . . . 109.—
16 vacas gordas Laprida 126.50
1 toro g. y c. gorda Laprida . . . . 145.—
20 vacas carne gorda Laprida . . . . 121.—
11 vacas carne gorda Laprida . . . . 110.—
1 novillo gordo Laprida . . . . 181.—
14 novillo m. especiales Marcos Paz . . . . 240.—
11 bueyes especiales Marcos Paz . . . . 211.—
5 bueyes g. y c. gorda Marcos Paz . . . . 170.—
2 terneros regulares Pueyrredón . . . . 47.—
2 vacas carne gorda ídem . . . . 101.—
2 vaquillonas buena carne ídem . . . . 71.—
2 novillitos g. y c. gorda ídem . . . . 108.—
4 novillos carne gorda ídem . . . . 129.—

Thompson y Cía. Enrique A.—
24 vacas gordas Varela . . . . 130.—
19 vacas g. y c. gorda ídem . . . . 115.—
1 vaca m. gorda Pueyrredón . . . . 140.—
8 vacas g. y c. gorda ídem . . . . 124.—
4 vacas gordas y c. gorda ídem . . . . 105.—
9 novillitos ídem ídem . . . . 106.—

Unzué Alzaga y C.—
7 vacas g. y c. gorda G. Paz . . . . 110.—
8 vacas gordas G. Paz . . . . 118.—
35 vacas carne gorda ídme . . . . 89.—
7 terneros buenos ídem . . . . 65.—
36 terneros regulares ídem . . . . 38.—
3 vacas g. yc. gorda Santa Fe . . . . 105.—
5 vaquillonas b. carne Santa Fe . . . . 70.—
15 vaquillonas buena carne ídem . . . . 74.—
26 vaquillonas flacas Santa Fe . . . . 55.—

Santamarina e hijos—
68 novillos especiales Pehuajó . . . . 208.—
2 terneros regulares Tandil . . . . 25.—
2 vacas m. gordas Tandil . . . . 138.—
3 vacas carne gorda Tandil . . . . 30.—
5 terneros regulares Tandil . . . . 20.—
2 terneros regulares Tandil . . . . 35.—
4 vaquillonas g. y c. gorda ídem . . . . 102.—
27 vacas ídem Tandil . . . . 118.—
23 vaquillonas buena carne La Madrid . . . . 75.—
8 vacas g. y c. gorda ídem . . . . 113.—
7 novillos g. y c. gorda ídem . . . . 155.—
1 novillo carne gorda Azul . . . . 129.—
3 vacas g. y c. gorda G. Paz . . . . 125.—
1 toro carne gorda ídem . . . . 135.—
2 vaquillonas carne gorda G. Paz . . . . 96.—
1 vaca carne gorda ídem . . . . 92.—
5 vacas carne gorda ídem . . . . 88.—
1 toro carne gorda ídem . . . . 120.—
1 toro buena carne ídem . . . . 160.—
1 toro flaco ídem . . . . 80.—
3 terneros regulares ídem . . . . 41.—
4 terneros remulares ídem . . . . 25.—

VENTAS DE CERDOS

Amoreti Cayetano—
19 cerdos buenos, M. Paz el kilo . . . . 0.321 1|2

De Lellis y Fages Hnos.—
60 cerdos especiales Ameghino 0.36
30 cerdos especiales 9 de Julio . . . . 0.35 1|2

Urtasun e hijo Martín—
20 cerdos buenos Rauch 0.30

MERCADO DE LANARES (TABLADA)

Enero 26 de 1916.

Como consecuencia de la cierta importancia de la entrada del día, las cotizaciones se mantuvieron relativamente flojas. Solamente se pudo observar algún interés y competencia para las tropas de haciendas de muy buen tamaño y gordura, sin distinción de destino, pero en cuanto a sus precios, no se notó variación alguna.

En lo que atañe a corderos tipo exportación, la plaza se presentó más encalmada, pues sus arribos al mercado han sido hoy abundantes.

En general, la plaza cierra poco sostenida y con cierta tendencia a mayor baja.

La entrada del día fué de 10.474 animales, habiéndose vendido durante la mañana 10.222 cabezas, repartidas en esta forma.

La Plata Cold Storage, 2.026; Las Palmas, 1.298; Compañía Sansinena, 1.337; La Blanca, 1.190; Argentino Central, 839; Armour, 882; y 2.650 para los matarifes locales.

Los precios extremos de la mañana fueron los siguientes:

Capones frigorífico, de	10.50	a 15.70
Capones matadero, de	16.10	a 17.10
Ovejas matadero, de	10.—	a 18.80
Borregos matadero, de	7.—	a 8.70
Borregos frigorífico, de	9.70	a 12.50
Corderos frigorífico, de	8.50	a 10.50
Corderos matadero, de	5.80	a 8.—
Capones invernada, de		a 9.50

VENTAS DE HOY

Ardohnia Miguel—
110 capones frigorífico, Doblas 10.50
169 capones invernada, Doblas 9.50
30 capones invernada, Doblas 9.50
60 borregos frigorífico, Cabildo 12.20
68 borregos frigorífico, Cabildo 11.20
72 ovejas matadero, Cabildo 11.30

Patrón Costas y Peró—
25 ovejas matadero, Paraguil 16.60
58 ovejas matadero, Paraguil 14.70
53 capones frigorífico, Laprida 13.50
32 corderos frigorífico, Laprida 9.80
156 corderos matadero, Laprida 6.80

Thompson y Cía., Enrique A.—
196 capones frigorífico, Uriburo 14.80
16 corderos frigorífico, Udaquiola 8.50
107 corderos matadero, Udaquiola 5.80

Salaberry y Bercetche—
198 corderos frigorífico, C. Pringles 13.30
216 boregos frigorífico, Lonquimay. . . . 10.70
16 ovejas matadero, Vivorata 12.50
17 capones frigorífico, Vivorata 11.80
58 corderos matadero, Vivorata 5.80

De los Santos y Cía., J. C.—
110 capones frigorífico, Egaña . . . . 15.—

Ortiz y Cía., Fermín—
50 ovejas matadero, Macachín . . . . 16.—
34 ovejas matadero, Macachín . . . . 12.—

Bunge y Born—
259 corderos frigorífico, Maza . . . . 11.—

Casas J. B.—
200 capone frigorífico, Laprida 15.70

Nogueras y Avalos—
200 corderos frigorífico, Castellanos 11.30

Urtasun e hijo, Martín—
200 capones frigorífico, Udaquiola . . . . 15.—
100 capones frigorífico, Ivanoski 14.10

Giral y Adeo Lastra—
178 capones matadero, Mechougue 16.10

Gioja y Etchart—
219 ovejas matadero, Anguil . . . . 10.—

Lanusse Pedro y Antonio—
86 capones frigorífico, 16 de julio 14.40
19 ovejas mataero, 16 de julio . . . . 14.—
200 corderos frigorífico, C. Tejedor 1.30

Lalor Juan—
160 capones frigorífico, Pergamino 13.80

Curutchet Juan—
354 capones frigorífico, S. Patricio 15.50

Errea e hijo, Antonio—
249 corderos frigorífico, Atrenco 10.50

Elordy y Cía., J.—
226 corderos frigorífico, Macachín . . . . 10.—
14 corderos matadero, Macachín 6.50
97 corderos frigorífico, La Gloria . . . . 11.—
122 ovejas matadero, La Gloria 10.60

Apheca y Cía., Juan—
219 ovejas matadero, Cereales 12.10

Goñi e hijos, Ignacio—
247 corderos frigorífico, La Gloria 10.30
27 corderos matadero, Arditti 7.50

Gibson Hermanos—
100 capones frigorífico, Cachari 15.70

Arancet y Cía., Pedro—
63 ovejas matadero, Cereales 11.90
51 capones frigorífico, Cereales 14.20
15 capones frigorífico, Lonquimay 13.70
72 borregos frigorífico, Lonquimay 11.30
32 borregos frigorífico, Lonquimay 9.70
108 ovejas matadero, Lonquimay 10.50

Etcheverry y Cía., José—
20 corderos matadero, Río IV . . . . 8.—
50 corderos matadero, Río IV . . . . 8.—
128 corderos matadero, Río IV 6.50

Crotto Hermanos—
450 capones frigorífico, E. Ríos 12.30
220 ovejas mataero, Centenario 12.30
20 capones frigorífico, Centenario . . . . 13.—
60 ovejas mataero, Centenario 13.89

Arizzi y Begues—
26 capones matadero, Chapadmalal 16.50
64 capones frigorífico, Chapadmalal 15.70

Bayona Juan—
40 capones matadero, Casallons 17.10
163 capones frigorífico, Casallons . . . . 15.—

Estrugamou Fernando—
43 ovejas matadero, Uriburo 10.50
15 corderos frigorífico, Uriburo 10.20
53 corderos frigorífico, Uriburo 8.50

Sansot Beltrán—
140 boregos frigorífico, Catriló 12.50
298 borregos frigorífico, Catriló . . . . 11.—
229 borregos frigorífico, Lonquimay 11.50
34 borregos frigorífico, Lonquimay 8.70
60 ovejas matadero, Lonquimay . . . . 12.—
21 ovejas matadero, Lonquimay . . . . 10.—
20 capones matadero, Udaquiola . . . . 16.—
59 capones frigorífico, Udaquiola 14.80
98 borregos matadero, Udaquiola . . . . 7.—
322 borregos frigorífico, Lonquimay 11.50

Lanús Florencio y Alfredo—
98 borregos frigorífico, Anchorena . . . . 12.—
270 borregos frigorífico, Anchorena 9.80
399 borregos frigorífico, Anchorena 11.50
119 borregos frigorífico, Murature 10.50
119 borregos frigorífico, Riglos . . . . 10.—
261 borregos frigorífico, Riglos 10.50
71 ovejas matadero, Anchorena 16.70
52 borregos frigorífico, Anchorena . . . . 11.—
31 ovejas matadero, Anchorena 16.50
18 ovejas matadero, Anchorena 18.80

ASAMBLEAS

Se ha convocado a los señores accionistas de las siguientes sociedades:

"Suiza de Beneficencia" para la asamblea general ordinaria que debe celebrarse mañana a las 8 p. m., en B. Mitre 489 (altos).

"Rudervereín Teutonia", para la asamblea general ordinaria que se verificará esta noche a las 8.30, en B. Mitre 650.

"Fomento Argentino Sud Americano", para la asamblea general ordinaria que tendrá lugar mañana, a las 4 p. m., en 25 de Mayo 158.

"Hecto", para la asamblea general ordinaria que debe efectuarse esta noche a las 9, en Rivadavia 1255.

REMATES DE ESTA NOCHE Y MAÑANA

Judiciales. — Inmuebles

Terreno en Lanús. Base, $ 2.250. Mañana, a las 4 p. m. — A. C. Taquini y Cía.

—Terrenos en Mar del Plata. Base, $ 13.594. Mañana, a las 3 p. m.

—Dos chalets en construcción en Mar del Plata. Base, $ 18.329. Mañana, a las 3 p. m.— V. S. Lobato y Cía.

Inmuebles. — Particulares

Terreno en estación Tigre. Base, $ 5.000. Mañana, a las 3 p. m. — A. Bullrich y Cía.

—Isla sobre el río Luján. 29 hectáreas. Base $ 15.000. Mañana a las 3 p. m. — El mismo.

—Campo en Tandil. 292 hectáreas. Base, $ 180 cada una. Mañana, a las 3 p. m. — El mismo.

Banco "El Hogar Argentino"

Mitad indivisa de la isla de Curuzú Chalí en Entre Ríos. 15.180 hectáreas. Base, $ 191.260. Mañana, a las 4 p. m. — A. C. Taquini y Cía

Haciendas

27 carneros Lincoln. Mañana, a las 3 p. m. — A. Bullrich y Cía.

—159 caballos, yeguas y potros. Mañana, a las 2 p. m. — Manuel C. Caué.

450 carneros en el Azul. Mañana, a las 8 a. m. — Rivieri y Arrieu.

380 vacunos, 280 novillos y 40 lanares en Arditi. Mañana, a las 12 m. — Francisco P. Puig e hijos.

—Vacunos y lanares en Zárate. Mañana, a las 12 m. — Francisco P. Puig e hijos.

—Vacunos y lanares en Zárate. Mañana, a la 1 p. m. — Eduardo Joliv.

Muebles

Guardarropas, vitrinas y otros varios estilos. Mañana, a las 4 p. m. — Juan A. Ría.

—Moblaje imperial. Hoy, a las 8.30 p. m. — Williams y Cía.

—Vestíbulo, comedor y otros. Mañana, a las 2 p. m. — F. P. Bollini y Cía.

—Billares, escritorios, etc. Hoy, a las 8 p. m. Vicente Violetta.

—Muebles de ocasión. Hoy, durante todo el día. — Adolfo Pellegrini.

—Roperos, camas, etc. — Hoy, a las 8 p. m. — Juan Goldenberg.

—Cuadros y obras de arte. Hoy, a las 8 p. m. — Guerrico y Williams.

—Juegos de sala, dormitorios, etc. Hoy, a las 8.30 p. m. — M. Villar Sáenz Peña y Vidal.

—Cajas de hierro, bibliotecas y otros. Hoy, a las 9 p. m. — Carlos Espejo y Cía.

—Máquinas de lavar, cajas de hierro y otros. Mañana, a las 3 p. m. — Ayerza, Cullen y Seoane.

Artículos generales

Aparatos médicos y artículos de farmacia. Mañana, a las 8.30 p. m. — Meccia y Cía.

—Comestibles, bebidas y otros. Mañana, a la 1 p. m. — Ayerza, Cullen y Seoane.

—480 piezas de arpillera. Mañana, a las 2 p. m. — Los mismos.

Comestibles, bebidas y artículos de tienda. Hoy, a las 8 p. m.—Arnaldo R. Sisman.

—Automóviles, coches, carros, etc. Esta noche, a las 8. — Carlos A. Coll y Cía.

VALOR DE LA HACIENDA

Rodolfo Guillón y Cía.—

RESULTADO DE VENTA

15.º remate feria efectuado en Trenque Lauquen el viernes 21 del corriente. — Novillos de 2 1|2 a 3 años carne gorda, de $ 152 a $ 157; id. de 2 1,2 años invernada, $ 135; id. de 2 años, de $ 119 a $ 129; id. de 1 1|2 años, de $ 110 a $ 116; novillitos de 1 añoll de $ 101.50 a $ 109; vacas gordas, de $ 118 a $ 132; id. con cría al corte, lo que pisa, de $ 90 a $ 91; vaquillonas de 2 1|2 años, de $ 108.50 a $ 132; terneras, de $ 70.50 a $ 85; vacunos al corte, de $ 55 a $ 117; toros, de $ 106 a $ 205; ovejas, a $ 10; caballos, de $ 100 a $ 145.

Importa esta venta $ 238.097.10 m|n. c|l. Fueron compradores los señores Sucesión R. Salazar, "El Cautivo", Neild Black y Cía., José M. Terrero, Julio E. Salazar, Juan y Francisco Barbé, M. y F. Rizutti, Carlos A. Barragué, Manuel Zerejido, Luis Rocco, David y Race, J. Cruz, Miguel Curbello, Antonio Recar, Luis Fossatti, Filemón Galán, Eugenio Coute, Luis Ramallo, P. y A. Alfaro Luciano Palumbo, F. Lamatina, Echiaravides, Vicente Palumbo, Pablo Bobba, Teodoro Menéndez, José Díaz, Abraham Oka, José Erro, Pascual Vecino, A. Tolchinsky y Pedro Grossi.

65.º remate feria efectuado en Pehuajó el domingo 23 del corriente. — Novillos de 3 años casi listos, a $ 158; id. invernada de 2 1|2 años, de $ 130 a $ 144; id. de 2 años, de $ 117 a $ 125; id de 1 1|2 años, de $ 109.50 a $ 115; novillitos de 1 año, de $ 99 a $ 105; terneros, de $ 67.50 a $ 98; terneras, de $ 70 a $ 88; vacas gordas, de $ 135 a $ 175; id. carne gorda y gordas, de $ 120 a $ 128; id. carne gorda, de $ 31 a $ 116; vaquillonas de 1 1|2 años, a $ 103; vacunos al corte, de $ 61.50 a $ 115; toros, de $ 200 a $ 300; toritos, a $ 98.50; ovejas, de $ 12.60 a $ 13; bueyes, a $ 87.

Importa esta venta, $ 296.651 m|n. c|l. — Fue-

VINOS
TOMBA
BLANCO Y TINTO
DE MESA, PUROS
Y EXCEPCIONALES
LAS FAMILIAS PUEDEN COMPARARLOS CON CUALQUIER VINO EXTRANJERO.
SI SU ALMACENERO NO LO TIENE, PIDALO POR CARTA O POR TELEFONO A
COLOMBO, TELLERIA y Cía.
Sucesores de LUIS COLOMBO y Cía.
ÚNICOS REPRESENTANTES
Bmé. MITRE 376 - Buenos Aires
U. T. 2411, AVENIDA

ron compradores los señores Garre Hermanos, Baleani Hermanos, A Tolchinsky, B. Zorrilla, J. Aristi, Luis Aritchague, N. y F. Rizzutti, E. Olais, E. Picolini, F. Montobio, M. Iriarte e hijo, S. Cumba, S. Meharra, D. Esquibela, A. Saionz, Iribarne Hermanos, H. Irazábal, Juan Salvide, Jaime Matas, Julio Rodríguez, P. Eresuma, A. Mansilla, N. Angelotti, Francisco Roger, C. del Valle, U. Montovio, Francisco Cortari, Martín Larrosa J. Moran, Michelli Hermanos, N. Margarussi, I. González, P. Martínez, Pérez y Azcona, Juan Peláez, D. Larroque, S. Ezeberry, V. González, J. Etcharran, doctor P. E. Gamen.

Suman estas operaciones en conjunto, pesos 534.748.10 m|n. c|l. — Rodolfo Guillón y Cía.

ADUANA

EXPORTACION DE PRODUCTOS DEL PAIS

Se han exportado ayer por el puerto de la capital, los siguientes productos:

Para San Vicente a órdenes: 12.046 bolsas maíz, con 750.820 kilos.

Para Nueva York: 78 rollizos de quebracho, con 54.000 kilos; 1.315 fardos lana, con 538.346 kilos.

Para Génova: 2.601 bolsas trigo, con 161.000 kilos; 1.022.017 kilos de trigo a granel: 76 fardos lana, con 34.150 kilos; 6 bultos tripas secas, con 1.500 kilos; 8 cajones cueros nutria, con 1.000 kilos; 10.000 bolsas extractos de quebracho, con 500.000 kilos.

Para Pernambuco: 20.060 bolsas harina, con 882.640 kilos.

Para Antonina: 2.700 bolsa harina, con kilos 96.800.

Para Londres: 6.241 cuartos vacunos congelados, con 496.734 kilos; 8.051 reses carneros congelados, con 677.224 kilos; 88 reses porcinos congelados, con 2.238 kilos: 431 cajones y bolsa menudencias vacunas congeladas, con 14.704 kilos.

MARITIMAS

Vapores esperados

Vapor inglés La Negra, de Liverpool, en el dique 4, con carga general, entró a las 7 a. m.

Id. id. Demerara, de Liverpool, en la dársena norte, con pasajeros, correspondencia y carga general, entró a las 6 a. m.

Id. inglés Alfalfa, de Newport, en el dock sud, con carbón.

Id. id. Frelissick, de la rada, en el dique 3, en lastre.

Id. id. Onwen, de Rosario, en el dique 3, a cargar.

Id. id. Lodaner, de Santa Fe, en el dock sud, a completar cargamento.

Id. id. Gledhow, de la rada, en el dock sud, con carbón, entró a las 7 a. m.

Mañana llegará de Liverpool, el vapor inglés Strabo, con carga general.

Vapores a salir

Vapor inglés Alesia, del dique 4, para Durbam, con frutos, salió a las 6 a. m.

Id. id. Tartary, del dique 3 para Rosario, a descargar, salió a las 6.30 a. m.

Id. id. Don Arturo, de la dársena sud para Rosario, salió a las 6 a. m.

Id. norteamericano Edward Peirce, del dique 2, para Nueva York, con frutos.

Id. noruego B. Bjorne, del dique 1 para Nueva York, con frutos.

Id. brasileño Taquary, del dique 3 para Río de Janeiro, con frutos.

Id. francés Amiral Jaurreguiberry, del dique 3 para Montevideo, a descargar.

Vapores de los ríos

Llegaron: Ciudad de Montevideo, Río Uruguay y Cabo Santa María, de Montevideo; Bruselas, de Asunción y escalas.

Salen: Río Uruguay, a las 10.15 p. m., Ciudad de Montevideo, a las 10.30 p. m. y Cabo Santa María, a las 11 p. m., para Montevideo; Luna, para Carmelo y Golondrina, para Gualeguaychú.

Mañana saldrá para Asunción y escalas el vapor Guarany.

Línea de la costa sud

Madrid, salió ayer de la dársena sud para Bahía Blanca y Puerto Madryn.

Brasil, saldrá mañana de la Boca para San Antonio, con carga.

Presidente Mitre, salió hoy, a las 12 m. de la dársena norte, para Río Gallegos y escalas.

Camarones, saldrá el 29 de la dársena sud, para Río Gallegos y escalas, con pasajeros y carga.

Unión, saldrá hoy de la dársena sud, para Bahía Blanca, con carga.

Asturiano, de Punta Arenas para ésta, salió ayer de Río Gallegos.

Atlántico, saldrá el 1.o de febrero para Punta Arenas y escalas, con carga.

Argentino, de ésta para Punta Arenas, salió ayer de Puerto Madryn.

Rawson, de Río Gallegos para ésta, salió ayer de Camarones.

Mascota, llegará hoy a la dársena sud, de Bahía Blanca, con carga.

Pellegrini, llegará hoy a última hora o mañana temprano a la Boca, de San Antonio, con pasajeros y carga.

Línea del Brasil

Juanita, salió ayer de Paranaguá para ésta, con yerba.

Emilia Barthe, salió el 24 de ésta para Santos, con carga.

Porvenir, salió el 22 de Rosario para Santos, con carga.

Vaquillona, de Porto Alegre para ésta, salió ayer de Río Grande.

Benjamín, llegará hoy a Rosario procedente de Paranaguá, con carga.

Libertad, debe salir hoy de Paranaguá para ésta, con carga.

Vapores en viaje

Inglés Demerara, de Liverpool para ésta, llegó esta mañana procedente de Liverpool; volverá a salir para el mismo punto el día 31 del corriente.

Id. Descado, salió ayer de Liverpool para ésta.

Id. Araguaya, de ésta para Liverpool, salió el 20 de Río de Janeiro.

Id. Orita, saldrá hoy de Liverpool para Montevideo y Pacífico.

Id. Victoria, de Liverpool para el Pacífico, legará pasado mañana a Montevideo.

Id. Desna, de ésta para Liverpool, salió el 24 de Lisboa.

Id. Verdi, salió el 20 de La Plata para Nueva York.

Id. Vestros, de Nueva York para ésta, salió ayer de Río de Janeiro.

Id. Vasari, de ésta para Nueva York, salió el 23 de Barbados.

Id. Highland Rover, salió ayer de La Plata para Londres.

Id. Highland Piper, salió el 19 de La Plata para Londres.

Id. Highland Scott, salió el 6 de Londres para ésta.

Italiano Cavour, de ésta para Génova, salió el 16 de Santos.

Id. Príncipe di Udine, de Génova para ésta, salió el 24, a las 7 p. m. de Santos; es esperado en este puerto pasado mañana temprano.

Id. Tomaso di Savoia, de ésta para Génova, salió el 17 de Santos.

Id. Garibaldi, de Génova para ésta, pasó el 19 por Gibraltar.

Holandés Zeelandia, de Amsterdam para ésta, salió el 24 de Lisboa.

Id. Tubantia, de Amsterdam para ésta, salió el 24, a las 12 p. m. de Río de Janeiro; llegará á ésta el sábado por la mañana; salió anoche de Santos.

Id. Hollandia, de ésta para Amsterdam, salió el 18 de Pernambuco.

Id. Frisia, de ésta para Amsterdam, salió ayer de Santos.

Id. Gelria, saldrá el 2 de febrero de Amsterdam para ésta.

Español P. de Satrústegui, de ésta para Bilbao, salió el 18 de Río de Janeiro.

Id. Catalina, de Barcelona para ésta, salió el 16 de Cádiz.

Id. Cádiz, de ésta para Barcelona, salió el 16 de Santos; debe haber pasado ayer el Ecuador.

Id. Infanta Isabel, de Barcelona para ésta, salió ayer de Las Palmas.

Id. León XIII, de Bilbao para ésta, salió el 20 de Cádiz a las 4 p. m.

Francés Samara, de Burdeos para ésta, salió el 22 por la noche de Santos; es esperado mañana en nuestro puerto.

Id. Garrona, de Burdeos para ésta, salió el 19 de Dakar.

Franceses Siger y Hudson, de ésta para Burdeos, zarparon el 17 de Río Janeiro.

Id. Sequana, saldrá el 29 de Burdeos para ésta.

Id. Amiral V. de Jagouse, de Burdeos para ésta, salió ayer de Santos.

Entradas y salidas de vapores de Ultramar, habidas en el puerto de la Capital, desde las 8 a. m. de ayer hasta las 8 a. m. de hoy.

Entradas: vapor italiano Toscana, id. español Carlos, id. inglés Demerara, id. id. Gledhow, id. id. La Negra.

Salidas: vapor nacional Madrid, id. inglés Aalasia, id. id. Tartary, id. id. Don Arturo.

Movimiento habido en el puerto de la Capital en el día de ayer

Descargaron: ársenas y iques, 11 vapores; Riachuelo, 18 vapores

Cargaron: dársenas y diques, 21 vapores; Riachuelo, 6 vapores.

Giros otorgados

Samara, dique 4 sección 1.a a descargar.

Etrabo dique 3 sección 3.a a descargar.

Toscana dársena norte sección 7.a a descargar.

Demerara dársena norte, secciones 1.a y 2.a a descargar.

Onwen dique 3, cabecera nordeste, a cargar.

Trelissick, dique 3, parte este, a cargar.

Oregonian, dique 4, parte este, Plazoleta, a embarcar.

Harpon, dársena sud, parte oeste, a descargar.

Q. Argentino, Boca, sección removido, a cargar.

Maldonado, dique 3, elevadores, a cargar.

Byron, dársena norte, sección 5.a, a embarcar.

Mascota, dársena sud, parte oeste, a descargar y cargar.

Vapores correos a salir

Enero 28: vapor inglés Victoria, llevará correspondencia para Malvinas, Punta Arenas, Chile, Perú, Ecuador y Panamá; franqueo simple hasta las 4 p. m., sin alcance.

Enero 31: vapor inglés Demerara, llevará correspondencia para Brasil, Bélgica, Francia, Gran Bretaña, Suiza, Italia, Grecia, Egipto, España y Portugal; franqueo simple hasta las 8 a. m., sin alcance.

Febrero 2: vapor español Reina Victoria Eugenia, llevará correspondencia para Australia, Nueva Zelandia, Sud Africa, Canarias, Bélgica, Francia, Gran Bretaña, Suiza, Italia, Grecia, Egipto, España y Portugal, con alcance en el puerto hasta las 8 a. m.

La correspondencia para Alemania Austria Hungría, Bulgaria, Rusia y Turquía se despachará el 4 de febrero por el vapor holandés Tubantia.

Vapores correos a llegar

Mañana: vapor francés Samara, traerá correspondencia de Europa hasta el 29 de diciembre.

Pasado mañana: vapor italiano Principe di Udine, traerá correspondencia de Europa hasta el 8 del corriente.

Enero 29: vapor holandés Tubantia, traerá correspondencia de Europa hasta el 9 del corriente.

El Demerara

Entró esta mañana, a las 6, a la dársena norte, este paquete de la Mala Real Inglesa, con 41 pasajeros de primera, 13 de segunda y 56 de tercera clase y 1.300 toneladas de carga general.

Prácticos de turno para los vapores de salida

Del puerto: 20 Santos Fiannaca, 27 Andrés Rubinich, 28 Stabro Marino, 29 Eugenio Maggi, 31 Pedro Bulle, 32 Rosario D'Antoni, 33 Salvador D'Antoni, 34 Jorge Baknay, 35 Miguel Siladaski, 36 Miguel Seferovich, 37 Melchor Domnikovich.

De los ríos de la Plata, Paraná y Uruguay: 9 J. Vaccaro, 10 R. Rodríguez, 11 N. Almansi, 12 A. Granelli, 13 V. Cologna, 14 F. Maggio, 15 P. Rusca, 16 V. Vattuone, 17 A. Hedil, 18 J. Mela.

El Avellaneda

Este vapor nacional de la línea de la costa sud ha sido fletado para llevar un cargamento de frutos del país para Nueva York; ahora se le están haciendo algunas reparaciones, y una vez hechas se pondrá a cargar para salir dentro de unos 12 días para dicho punto.

Pasajeros

Entre los pasajeros llegados en el vapor "Demerara", figuran los siguientes:

Señor Henry Brelick, señor G. Bullmore, señor F. A. Bottamley, señor Myron H. Beaumont, señora C. E. Cutts, señor M. Cuesta, señor Richard Docherty y familia, señor R. Davidson, señor S. A. Enoch, señor H. Goodall, señora L. Horrocks, señora J. G. Henor, señor George Harvey y familia, señora A. Hallet, señora H. E. Powell Jones e hijos, señor C. Krampitz, señorita Grace Lovell, señor F. Luques, señor B. G. Montserrat, mayor B. D. Mc. Cullock y señora, señor A. Malingonico, señor Domingo R. Nova y señora, señor F. N. Oliveira, reverendo canónigo C. C. Pepys y señora, señorita G. C. Pepys, señor T. Parker, señor Pedro Remonda, señor Manuel Rodríguez, señorita R. Rotberg, señor Benedicto Rolme y familia, señor G. B. Stephene, señor P. H. Straw, señor Eugenio Stein, señorita J. Taboada, señor F. J. Teixeira, señor Arthur Wilson, señor W. J Walker y señora, señor F. J. Williams.

MANIFIESTOS

Vapor español Reina Victoria Eugenia, llegado de Barcelona y escalas, trae la siguiente carga para esta plaza.

De Barcelona: 20 fardos cartón para sucesión de F. Girbau; 25 cajones refrescos para López Hermanos; 400 cajones aceite para Acevedo y Cía.; 100 cuarterolas y 100 décimos vino para V. Luciani; 28 cajones libros para E. Poblet; 5 cajones libros para Biblioteca Jurírica Argentina; 31 cajones naipes para B. Domec; 500 cajones conservas para L. Raggio y Hermanos; G. 6 cajones pelo de conejo a la orden; 20 cuarterolas y 60 octavos vino, para S. Caparrós y Cía. y B. y Molmi: 8 medias pipas vino para García B. y Cía.; C. H. F., 15 bocoyes aceite a la orden; M. M. C., 200 cajones aceite a la orden; 20 cajones piñones para Pileux Ohoe; 50 sacos nueces para O. F. Bunge; 10 cajones engrasadores para vagones, para Sociedad Internacional de Obras Públicas; 5 cajones hilo de cáñamo y 18 fardos trapos, para Medina y Compañía; 25 cajones hilo de cáñamo para P. de Lleno y J. Roccattagliatta Hermanos; 10 cajones aceite para J. Giuliano y Cía.; 68 cajones almendras y 1 saco avellanas para M. Compte y Cía.; 100 cajones anchoas para A. Pagés; 9 cajones pianos para Gurina y Cía.; 8 cajones cordones para C. y Soules; V. J., 10 cajones papel seda a la orden; 32 cajones papel blanco para R. E. Gueru; 7 cajones álbums para L. M. de García; 17 bultos muebles y útiles usados para F. Zimmermann; 36 bultos muebles y útiles usados para José M. Renort; 200 cuarterolas vino para Pagés, Isern y Cía.; 1.035 cajones aceite para Mercado y Cía.; v|m.: 5 bocoyes y 321 cajones aceite a la orden; 12 cajones cuadernos para Enrique Gueri; 100 cajones anchoas y 1 barril vino para A. Pagés; 55 cajones cápsulas para botellas para Z. M. y Arando; 20 cajones id. para F. Leanoguete; 50 sacos almendras para M. y Sasso; 40 sacos id. y 51 cajones sardinas para R. Menoculo y Cía.; 6.000 cajones aceite para F. Urquijo y Cía.; 400 rollos tejidos alambre, 16 bultos ferretería y 6 fardos tejidos algodón para Forn Hermanos; M. M., 20 fardos trapos a la orden; 50 cajones agua Carabaña para Laguntz y Cía.; 400 barrilitos minio para F. General de Plomo; 16 cajones albayalde en pasta para el mismo; 22 cajones papel imprimir para Hoffmann y Stocker; 10 barriles minio para la Droguería de la Estrella: 77 cajones papel escribir para la Casa de Moneda; 21 cajones tejidos algodón, lana y otras mercaderías para Gath y Chaves; 70 cajones pávilo algodón para Compañía General de Fósforos; 10 cajones avellanas para M. Compte y Cía.; 38 fardos trapos para pisos a la orden; 16 cajones libros impresos para A. Galli; 25 cajones vidrios para V. Rigade; 16 jaulas muebles para A. Alomi; 27 fardos trapos de algodón para G. Llauró y Cía.; T. S. H. C., 25 cajones aceite y 86 bultos varios a la orden v|m. 531 cajones y fardos tejidos de lana, algodón, frazadas, mantas y otras mercaderías a varios: 647 bultos varios a varios; 150 cajones papel de fumar a varios.

De Málaga: 25 cajones pasas para Llorente Hermanos; A. C., 90 fardos garbanzos a la orden; 38 líos cajones pasas para M. y Perdrana; A. S., 50 barriles vino y A. L., 50 barriles vino a la orden; 35 barriles aceitunas y 20 bultos varios para A. Ortiz Velo; 50 cajones conservas para Ariol Hermanos y Cía.; 300 cajones pasas para Feretti y Cía.; 4.232 barras plomo para la Sociedad Elaboración de Plomo; 200 cajones higos secos para E. Gross.

De Cádiz: 70 cajones cognac para F. Guardiola y Cía.; 101 cajones vino para Anchorena y Cía.; 50 barriles clarificante para vino para Ramón Brion; 5 medios pipones vino para F. Ardanza y Cía.; 10 cajones vino para C. Lobert y Cía.; 18 cajones muebles para J. Bonmatí; 100 cajones Jerez Quina para Polledo y Cía.; 100 barriles clarificante para vino para Banco Alemán; 268 paquetes revistas para Ortigosa y Cía.; 10 cajones aguardiente a la orden; 28 barriles 6 botas vino para E. Zabaleta; 1.000 cajones Jerez Quina para L. Dufour; 50 barriles manzanilla para A. Florio y Cía.; 3 bocoyes vino para L. Esparrach y Cía.; 100 cajones Jere Quina y 20 cajones ponche para P. y A. Lanusse; 30 cajones Jerez y cognac a la orden; 30 cajones anisado para Martínez B. y Cía.; 271 cajones sardinas en conserva para L. Grassó; 50 sacos pimientos para Gutiérrez y Cía.; 50 botas y bocoyes vino para J. Ardanza y Cía.; 12 cajones vino y cognac para Jaime Cipre; 220 cajones Jerez Quina para B. Rentería y Cía.; 81 cajones vino y cognac y 7 bocoyes vino para M. y Parbreno; 29 cajones bebidas y 15 sacos tierra para Mihanovich y Cía. Ltda..

De Sevilla: v|m. 2.304 bultos aceitunas para varios; 2.248 cajones aceite para varios; 43 sacos castañas para A. Bucera; 27 balas cuadros corchos para A. F. Lesptt.

De Valencia: v|m. 600 sacos arroz para varios.

De Gijón: 65 cajones loza para Order y Cía.

De Bilbao: 55 sacos garbanzos para G. Zaboran; 62 fardos cortes lana a la orden: 230 bultos plantillas y trenzas yute para varios; 235 cajones conservas, 45 cajones encurtidos en vinagre y 29 líos cajones mostaza para L. Raggio y Hermanos; 50 cajones pescado salado para Ibáñez Hermanos.

AVISOS VARIOS

CASA VACCARO
ESTABLECIDA EN EL AÑO 1885
Para el Cambio General de Moneda y la compra y venta de Acciones y Títulos de renta Nacionales, Provinciales y Extranjeros, es la casa más recomendada de la República.
SEVERO VACCARO
AV. DE MAYO 646 - Buenos Aires

EMPRESA DE PINTURAS
DE JUAN J. GUERRA
Para la ciudad o campaña. — Presupuestos gratis. — San Salvador 3869.
v. 11 F.

Dirección Patentes de Invención y Marcas de Fábrica, de Comercio y de Agricultura

Marcas solicitadas e 25 de enero de 1916

Acta N.o 51.338. — Mariana M. de Buxadera. — Imprenta, librería papelería. etc. clase 18.

Acta No. 51.339. — Miguel Trujillo. — Alimenticios, etc., clase 22.

Actas Nos. 51.340 y 51.341. — Blanco Hnos. y Chiappe. — Confecciones, mercería, perfumería, etc., clase 16.

Acta No. 51.342. — Estevez y Cía. — Yerba mate, clase 22.

Acta No. 51.343. — Donnell y Palmer. — Imprenta, librería, papelería, etc., clase 18.

Acta No. 51.344. — Cassels y Cía. — Mueblería, carpintería, etc., clase 13.

Acta No. 51.345. — La Fármitos Argentina S. A. — Jabones de la clase 16.

Acta No. 51.346. — G. y J. Tire Co. — Caucho, goma, guttapercha y sus productos, clase 17.

Acta No. 51.347. — Geo Borgfeldt. — Cerámica, cristalería, etc., clase 9.

Acta No. 51.348. — Inchauspe y Cía. — Aguas de mesa, clase 23.

Acta No. 51.349. — Luis Dufaur. — Manzanilla, clase 23.

Actas Nos. 51.350 y 51.351. — River Plate Trading Co. — Tejidos, mantelería, confecciones, sombrerería, mercería, perfumería, etc., clases 15 y 16.

Acta No. 51.352. — Antonio Brunetti y Cía. — Algodones en pasta para filtrar y otros usos, clase 3.

Acta No. 51.353. — José Soula. — Sombreros y gorras, clase 16.

Acta No. 51.354. — Ernesto De Felice. — Un preparado para la reparación automática de pneumáticos de rodados, clase 25.

Acta N.o 51.355. — Ludovico Schafer. — Bebidas en general, clase 23.

Actas Nos. 51.356 a 51.359. — Dianda Hnos. — Substancias alimenticias y bebidas, clases 23 y 33.

Actas Nos. 51.360 y 51.361. — A. Carpinacci e hijos. — Alimenticias, etc., clase 22.

Acta N.o 51.362. — Francisco Lúcia. — Productos medicinales, farmacéuticos, etc., clase 2.

OBLIGADO y Cía.
AGENTES DE PATENTES Y MARCAS
B. MITRE 343

PROFESIONALES
MEDICOS

ANALISIS LABORATORIOS Y FARMACIA
Abierto Día y Noche
SUIPACHA 477
U. T. 818, Libertad DOCTORES NELSON

Secretas-Sífilis-Piel
DOCTOR SARACENI especialista)
Cura rápida de enfermedades secretas, estrecheces uretrales, blenorragia y orquitis. Curación de la sífilis con aplicación sin dolor de
606-914
De 8 a 11 a.m. y de 2 a 9 p.m. CORRIENTES 1777

Doctor CANTARELL Especialista en las enfermedades de la piel, vías urinarias, secretas de ambos sexos y las propias de las señoras. Tratamiento científico, eficaz y rápido de la neurastenia, debilidad vital y agotamiento.
De 2 a 5 p.m. LAVALLE 910 y 8 a 9 p.m.

Dr. CASTAÑEDA
Garganta, Nariz y Oído
JEFE DE CLÍNICA DE LA ESPECIALIDAD EN EL HOSPITAL DURAND
ESMERALDA 821 Consultas de 4 a 6
210 v. En.

Dr. A. F. CELESIA
Cirugía y enfermedades de señoras. De 1 a 4 p. m. — Bartolomé Mitre 1791.

Dr. PICCININI
Especialista en enfermedades secretas; gastro intestinales y piel. — Consultas de 11 a 12 a. m. y de 4 a 6 p. m. Consultas 5 pesos, aplicaciones del 914 20 $. — Corrientes 1211. 196 v Abril 18.

Dr. W. E. ESCUDERO
Señoras, niños y partos. Lunes y viernes de 4 a 6 p. m. — Arenales 1592. — U. Telef. 238, Juncal.

Dr. A. C. REBUFFO
Enfermos de los ojos
Consultas de 10 a 11 y 2 a 6 p. m.
Bmé. MITRE 1038

Dr. MAMERTO ACUÑA
Profesor de la Facultad de Medicina. Enfermedades de niños. Consultorio de 2 a 4 p. m. MAIPU 811.
208 v. Julio 25.

Dr. ELIZALDE
Especialista en vías urinarias, jefe de clínica del servicio de las enfermedades del riñón, próstata, vejiga, etc., en el hospital San Roque. Consultas de 2 a 6. MAIPU 813. 209 v. 22 Abril.

Dr. A. NOCETI
Enfermedades de los ojos y prescripción de anteojos. De 1 a 6 p. m.
MAIPU 535.

Dr. MARTIN M. TORINO
Médico cirujano. Enfermedades crónicas e internas. Ha trasladado su consultorio a ARENALES 1640. Consultas de 1 a 3. 212 v. Julio 9

ABOGADOS

Dr. FRANCISCO BEIRO
TALCAHUANO 287 U. T. 796, Libertad.

DOCTOR VICENTE C. GALLO
Estudio: Avenida de Mayo 1411.
U. T. 665 (Libertad)

DOCTOR FERNANDO SAGUIER
Estudio: Florida 440.
U. T. 6087 (Avenida)

DOCTOR TOMAS DE VEYGA
Estudio: Sarmiento 643. U. T. 6060 (Aven.)
La Plata, calle 7 N.o 791. U. T. 377, La Plata

DOCTOR LEOPOLDO MELO
Estudio: Bmé. Mitre 311
U. T. 1913 (Avenida) y 1866 (Juncal)

Dr. TOMAS A. LE BRETON
Estudio: Bmé. Mitre 343

Dr. ERNESTO CORVALAN
Estudio: Avenida de Mayo 981
U. T. 3900 (Libertad)

DOCTOR JULIO A. ROJAS
Estudio: Uruguay 543, Dpto. 2
U. T. 1955, (Libertad)

Estudio de los Dres.
CELESIA Y SILVA
Tucumán 900, U. T. 1465 (Libertad)

DOCTOR LUIS J. ROCCA
Anchorena 626.—U. T. 841 (Mitre)

DOCTOR ELEODORO LOBOS
Estudio: Maipú 462
U. T. 22 (Avenida) y 3710 (Avenida)

DOCTOR EMILIO ZORRAQUIN
Estudio: Cangallo 666
U. T. 270 (Avenida) y 3894 (Juncal)

Doctor Leonardo Pereyra Iraola
Esmeralda 1212, U. T. 1521 (Juncal)
Estudio: Florida 880, U. T. (Av.)

DOCTOR HIPOLITO LEYS
Estudio: Lavalle 930, U. T. 3608, (Lib)

DOCTOR VICTOR M. MOLINA
Estudio: Avenida de Mayo 605
U. T. 4954 (Avenida)

Dr. Antonio Barrera Nicholson
Estudio: Tucumán 1353, U. T. 806 (Libertad)

Dr. DOMINGO E. SALABERRY
Defensa 188

DOCTOR F. NUÑEZ LOZANO
Estudio. Cangallo 673
Unión Telefónica 844 (Avenida)

Doctor Andrés Ferreyra (hijo)
Estudio: Lavalle 1378
Unión Telefónica 4240 (Libertad)

DOCTOR RAUL MANRIQUE
Estudio: Lavalle 730
U. T. 6197 (Avenida) y 357 (Mitre)

DOCTOR JOSE M. GIUFFRA
Estudio: Talcahuano 446

DOCTOR PEDRO A. FOX
Estudio: B. Mitre 754

DOCTOR CARLOS F. MELO
Estudio: Uruguay 546
Unión Telefónica 3784 (Libertad)

DOCTOR M. ALVAREZ COMAS
Abogado
U. T. 3554, Avenida Sarmiento 63

Adolfo Bullrich y Cía.

Sucursales y remates-ferias de haciendas periódicos en Bahía Blanca, Azul, Chascomús, 30 de Agosto, Necochea, Coronel Suárez, Utracán, Quequén y De Bary.

1400 VACUNOS DE "LA ARAUCANA" EN VENTA. — Liquidación total de las haciendas, útiles y enseres existentes en el establecimiento "La Araucana", en Veinticinco de Agosto (F. C. P.), por orden y cuenta de don Arturo H. Massey.

La venta comprende 10.000 cabezas vacunas de muy alta mestización Durham, totalmente mochas y sola marca del vendedor, y se incluyen 800 novillos de 2 años, listos para frigorífico, vacas y vaquillonas y con y sin cría, y los útiles y enseres existentes.

Se realizará

El miércoles 9 de febrero, a las 9 a. m., en el mismo establecimiento, con las haciendas a la vista y debidamente clasificadas en lotes.

Oportunamente detalles completos. — Adolfo Bullrich y Cía.

1400 NOVILLOS, 28.000 LANARES Y 1000 yeguarizos. — Haciendas de buena clase y estado, siendo los novillos muy buen mestizo Durham, de 1 1|2 años, sola marca; el lanar mestizo Lincoln y el yeguarizo pesado y liviano; en el establecimiento "Quillalauquen", distante 3 leguas de Santa Elena (F. C. S.), por orden y cuenta de don Alberto Leloir, y de acuerdo con el siguiente detalle:

Vacuno: 1000 novillos de 1 1|2 años, muy buena clase y estado, sola marca, en 2 lotes.

400 novillos de 1 1|2 años, buena clase y buen estado, sola marca.

Lanar: 2000 capones 2 y 4 dientes, buena clase y estado.

2000 capones de 2 y 4 dientes, buena clase y estado.

10.500 ovejas de buena clase y estado, en lotes de 2000.

10.500 borregos y borregas, en lotes de 1000.

Yeguarizo: 1000 yeguarizos, incluso caballos, potros y yeguas.

La venta se realizará.

El miércoles 2 de febrero, a las 12 m., en el mismo establecimiento, después de un almuerzo campestre, con las haciendas a la vista y debidamente clasificadas en lotes.

Próximamente detalles de trenes.

Otros informes en nuestra casa, Florida 269 y 273, Buenos Aires, y a nuestros escritorios en el Azul y Bahía Blanca. — Adolfo Bullrich y Ca. 215 fbrero 1

LINCOLN IMPORTADO POR PEARS. — Un buen lote de 30 carneros Lincoln importados de Inglaterra por el señor A. T. Pears, se rematarán.

El martes 1.o de febrero, a las 3 de la tarde, en nuestra casa San Martín 254. Comisión a cargo de los compradores.—Adolfo Bullrich y Cía. 227 En. 31

SALABERRY & BERCETCHE

Casa central DEFENSA 188, Bs. Aires-Sucursal: Córdoba 951, Rosario

9.000 VACUNOS DURHAM 9.000

De gran clase y estado

22.000 LANARES LINCOLN 22.000

DEFINIDO

En el establecimiento "SAN JACINTO" distante una legua de

OLAVARRIA F. C. S.

El Domingo 6 de Febrero

Próximamente detalles completos.

Informes en nuestra casa central y sucursal Rosario.

M. Villar Sáenz Peña y Vidal

JUDICIAL — EN FLORES. — Propiedad Esperanza 650, entre las de Morón y Tranway, próximo a la Avenida Rivadavia. Orden del señor juez de lo Civil, doctor Pedro V. Meléndez. Juicio Nolla Julio contra Luis Gidioni por cobro de un crédito hipotecario, cuyos autos tramitan por la secretaría a cargo del doctor Alberto C. Oderigo. Mide: 8 metros 66 centímetros de frente al N. E. por 43 metros 47 centímetros de fondo en el costado N. O. y 43 metros 50 centímetros en el S. E., igual a 376 metros 58 centímetros cuadrados. Edificio: Jardín al frente, 3 dormitorios, comedor que cuadra al patio, cuarto de baño, una pieza de altos para servicio, cocina y w. c., lavadero cubierto, una balaustrada de material que divide el patio a un espacioso fondo, carpintería de cedro y pino, celosías, cielorraso de yeso, techos de cinc, patios de mosaicos, cañerías de gas y aguas corrientes, construcción en cal, etc. Base de venta con el 25 o|o de retaza o sea $ 6.300 moneda nacional.

El domingo 30 de enero, a las 5 p. m., en la misma propiedad. La escritura de trasmisión de dominio será otorgada por el escribano señor Pedro P. Lalanne. El comprador abonará el 8 o|o a cuenta de precio y el 2 o|o de comisión. Mayores informes a la secretaría indicada o a nuestra casa, Victoria 599 esquina Perú. — M. Villar Sáenz Peña y Vidal. — José F. Oderigo, secretario.

162-v.-29-e.

PEDRO y ANTONIO LANUSSE

EN HUINCA RENANCO, F. C. P.

(POSTERGADO)

Para el día 3 de FEBRERO de 1916, por mejor combinación de trenes.

3810 vacunos
2500 lanares

venderemos en nuestras instalaciones, dando principio a la 1 p. m. con las haciendas a la vista, perfectamente clasificadas en lotes y de acuerdo con el siguiente detalle: 250 novillos cuarterones, 3 y 4 años, gran estado; 300 novillos mestizos Durham, 2 y 3 años, tipo frigorífico; 1200 novillos mestizos Durham, 1 1|2 y 2 años, tipo frigorífico; 150 novillos 1 1|2 y 2 años, buena clase y estado; 250 novillos mestizos Durham, 1 1|2 años, tipo frigorífico; 300 novillos 1 1|2 y 2 años, buena clase y estado; 470 vacas mestizas Durham, buen estado con 470 terneros al pie; 70 vacas mestizas Durham gordas; 100 vacas cuarteronas gordas; 100 vacas criollas y cuarteronas gordas; 150 vaquillonas mestizas Durham 1 1|2 años buen estado; 30 torunos gordos; 4 Durham. Hacienda lanar: 2000 ovejas Lincoln, buen estado; 500 ovejas Rambouillet, para consumo. Yeguarizos: 70 yeguas mestizas pesadas; 30 potros redomones. Posiblemente concurrirá más hacienda, cuyo detalle publicaremos conforme lo recibamos.

Las ventas se entienden al contado. Comisión 2 por ciento a cargo de los compradores y 2 por ciento a cargo de los vendedores en hacienda general y 3 por ciento a cada parte en reproductores y yeguarizos.

Por pedidos de local y otros informes, dirigirse a nuestro escritorio en ésta o a los señores Casenave Hnos., en Huinca-Renancó. — Pedro y Antonio Lanusse, Belgrano 836.

226 febrero 2

CASARES Hnos. & DIEHL

EN LA CABAÑA SANTA CLARA, DEL DOCTOR Tomás E. de Anchorena. Los planteles vacunos, lanares y yeguarizos del establecimiento Santa Clara, del doctor Tomás E. de Anchorena en Salvador María, F. C. Sud partido de Lobos.

El primer remate comprende:

VACUNO

30 vacas Durham de pedigree con 30 crías.
30 vacas Durham de pedigree, servidas.
20 vaquillonas Durham de pedigree de 2 años.
20 vaquillonas Durham de pedigree de 1 año.
100 vacas Durham puras por cruza con 100 crías.
50 vacas Durham puras por cruza, servidas
25 vaquillonas Durham puras por cruza de 2 años.
25 vaquillonas Durham, puras por cruza, de un año.

LANAR

500 ovejas Lincoln puras.

YEGUARIZO

10 yeguas Hackney con 10 crías.
10 yeguas Yorkshire con 10 crías.
10 yeguas percherón con 10 crías.
10 yeguas S. P. de C. con 10 crías.
10 yeguas Hackney Poney, con 10 crías.
10 potrancas Hackney.
10 potrancas Yorkshire.
10 potrancas Percherón.
10 potrancas Hackney Poney.

La hacienda vacuna y yeguariza es toda menor de ocho años y la lanar de cuatro. La venta se realizará

El sábado 29 de enero, a las 12 m., en el mismo establecimiento Salvador María, F. C. Sud partido de Lobos, con los reproductores a la vista. Comisión, 6 o|o, a cargo de los compradores. Catálogos y otros datos, en nuestros escritorios, Sarmiento 357.

Rodolfo Guilón y Cía.

Liquidaciones de haciendas y remates-ferias. Sucursales en Pehuajó, Trenque Lauquen, Carlos Casares y R. Salazar. Exposiciones en 9 de Julio. Casa central, Suipacha 137.

2500 VACUNOS, 2000 LANARES y 40 TOros en R. SALAZAR.—Haciendas que en su casi totalidad son consignadas por los establecimientos—"Jean Pierre", de D. Pedro D. González; "10 de Diciembre", de D. Domingo A. Achával y "El Cautivo", de la sucesión Raimundo Salazar, y que serán presentadas a venta en lotes debidamente clasificadas y de sola marca de cada remitente. 13.a liquidación de haciendas a efectuarse en R. Salazar, sobre la estación Salazar, F. C. C. G. B. A.; Mouras, F. C. Rosario a P. B. y a 4 leguas de Duhau, F. C. O.

El domingo 30 de enero, a las 2 de la tarde, con las haciendas a la vista y de acuerdo al detalle siguiente:

200 novillos de 3 años, alta mestización, carne gorda y gordos, marca líquida, procedencia Est. El Cautivo.

250 novillos de 2 y 2 1|2 años, gran clase, carne buena, dos marcas, procedencia Est. El Cautivo.

500 novillos de 2 años muy buena clase y estado, pocas marcas, procedencia Est. Jean Pierre.

420 novillos de 1 1|2 años, muchos especiales en clase y estado, dos marcas, procedencia Est. Jean Pierre.

180 novillitos de año, alta mestización, gran desarrollo, una marca, procedencia Est. El Cautivo.

100 vacas especiales en clase y gordura para mataderos y frigorífico, procedencia estación El Cautivo.

400 vacas muy buena clase, incluso 170 terneros, grandes y gordos, procedencia Est. 10 de diciembre.

100 vacas buena clase, preñez revelada, estado de parición, procedencia Est. 10 de Diciembre.

100 vacas buena clase, preñez, revelada, estado de parición, procedencia. Est. 10 de Diciembre.

150 vaquillonas de 2 años, gran clase, marca líquida, procedencia Est. El Cautivo.

40 toros muy buena clase, P. P. C., procedencia Est. El Cautivo.

1200 ovejas Lincoln de 2 a 4 dientes, especiales para cría.

200 ovejas especiales en clase y gordura para matadero.

400 capones buen mestizo, gordos, de frigorífico.

200 borregos para frigorífico y matadero.

Trenes. — Especial Once a Mouras. — Los concurrentes que efectúen el viaje por F. C. O., deberán tomar el tren que sale de Once el sábado 29 a las 7.05 p. m., solicitando comodidades para el coche dormitorio, reservado que en Timote, será acoplado al tren especial del F. C. R. a P. B. llegando a Mouras el domingo 30 a las 8.30 a. m. donde quedará el tren especial, pudiendo regresar el mismo día, saliendo de Mouras a las 8.30 p. m., llegando a Timote a las 10 p. m. para empalmar con el nocturno del Oeste a las 11.52 p. m. y llegar a Once el lunes 31 a las 8.35 de la mañana.

Buenos Aires-Salazar. — Los concurrentes de la capital que efectúen el viaje por Cía. General Buenos Aires deberán tomar el tren que sale de estación Buenos Aires el sábado 29 a las 8 p. m., llegando a Salazar el domingo 30 a las 7.47 a. m. donde quedarán los coches de dormitorios y restaurant para el mismo día a las 8.38 p. m. y llegará a regresar por el nocturno que sale de Salazar estación Buenos Aires el lunes a las 8.05 de la mañana.

Once-Duhau. — Tienen tren que sale de Once el sábado 29 a las 9 p. m., llegando a Duhau el domingo 30 a las 7.10 de la mañana, donde encontrarán comodidades para trasladarse a Salazar.

De Trenque Lauquen el día del remate saldrán automóviles con destino a Salazar; los que deberán ser ocupados antes de las 9 de la mañana frente a nuestros escritorios en aquella localidad.

Rosario a Mouras. — Los concurrentes de Rosario tienen que tomar el tren que sale de Rosario (F. C. B. a P. B.) el sábado 29 a las 8 a. m. llegando a Mouras el domingo 30 a la 1.55 a. m. pudiendo regresar el lunes 31 por el nocturno que pasa a las 10.53 de la noche por Mouras llegando a Rosario el martes a las 10.30 a. m.

A. Solier a Mouras. — Tienen tren que sale la víspera del remate de A. Solier a las 12.50 p. m. y llega a Mouras el domingo a las 2 a. m.

Comisión 4 por ciento a cargo de los compradores en vacunos y lanares y 6 por ciento en reproductores.

Más datos en nuestros escritorios en Salazar en nuestras sucursales Pehuajó, Trenque Lauquen y Carlos Casares o en Buenos Aires, Suipacha 137.

213 enero 29

DELFOR DEL VALLE

Cangallo 932-36

AVENIDA ALVEAR 1530, ENTRE PARERA y Montevideo. En el barrio aristocrático de los palacios. Una verdadera joya. 12.86 varas de frente por 45.78 varas de fondo, o sean 588.73 varas cuadradas. Como para levantar una mansión lujosa. El terreno es ideal por sus dimensiones y ubicación. El único en venta. Base definitiva, 170 pesos la vara cuadrada.

El SABADO 29 DE ENERO, a las 4 p. m., en el salón de ventas, Cangallo 932-36. Seña, 8 o|o. Comisión, 2 o|o. — D. del Valle.

158 v. 29 E.

DE UN GRAN GALPON DE HIERRO — PAra cubrir con techo 4.500 metros cuadrados, sin contar los aleros. Construcción de hierro y cinc. Listo para armarse y flamante, estando la mayor parte del material encajonado. Como para industrias, depósitos de mercaderías o cereales. Pueden hacerse divisiones de 4 ó 6 galpones. Se encuentra depositado en el terreno comprendido entre las estaciones Paganini, del F. C. C. A. y Juan Ortiz, del ferrocarril Francés, a 20 minutos de la ciudad del Rosario, donde pueden verse y examinarse los planos. Base de venta, 40.000 $. Seña, 10 o|o. Comisión, 10 por ciento.

El viernes 28 de enero, a las 4 p. m., en el salón de ventas, Cangallo 932-36 (capital federal). Datos, en el mismo.—D. del Valle.

Arturo J. Romero

JUDICIAL — MONTEVIDEO 983—EDIFICIO antiguo, en terreno de 7 metros 50 centímetros de frente, por 13 mts. 85 cts. de fondo o lo más o menos que resulte dentro de sus muros (8.66 varas por 16 varas) Base de venta, $ 15.000 m|n. El domingo 30 de Enero a las 5 p. m. en la misma propiedad, como perteneciente a la sucesión de doña Rosa Bonini de Solari, por orden del señor juez de 1.a instancia doctor Gerónimo Balarino, secretaría del doctor Modestino C. Pizarro. Los títulos están agregados al expediente de la testamentaría. Se hace saber que por orden del señor juez, el escribano Arturo M. Sanabria es el designado para extender la respectiva escritura. Seña 8 o|o. Comisión 2 o|o. Informes en la secretaría indicada, 6.o piso, Tribunales, o en el escritorio del martillero, Perú 175. — Buenos Aires, diciembre 29 de 1915. — M. C. Pizarro, secretario.

163 v. Enero 28.

ARTURO J ROMERO — JUDICIAL — CANgallo 3961. — Edificio en terreno de 8 m. 876 milímetros de frente al sud, por 70 m. 146 milímetros de fondo en el costado este y 70 metros 87 cent. en el del oeste, teniendo en su contrafrente 15 m. 155 milímetros. Base de venta, $ 25.000 m|n. El domingo 30 de Enero de 1916 a las 5 1|2 de la tarde, sobre la misma propiedad y como perteneciente a la sucesión de doña Rosa Bonini de Solari; por orden del señor juez de 1a. instancia doctor Gerónimo Balarino, secretaría del doctor Modestino C. Pizarro. Los títulos están agregados al expediente de la testamentaría. Se hace saber que por orden del señor juez, el escribano señor Arturo M. Sanabria es el designado para extender la respectiva escritura de venta. Seña 8 o|o. Comisión 2 o|o. Informes en la secretaría indicada, 6.o piso, Tribunales, o en el escritorio del martillero, Perú 175. — Buenos Aires, diciembre 29 de 1915. — M. C. Pizarro, secretario.

164 v. Enero 28

Banco Hipotecario Nacional

CAPITAL

25 DE MAYO 245

POR EJECUCION JUDICIAL. — CASA calle Paraguay N.o 3480, entre las de Guise y Coronel Díaz. N.o H.o 10843. Serie C. H. A. 6 por ciento. El Banco Hipotecario Nacional rematará en su local **EL MIERCOLES 2 DE FEBRERO DE 1916, a la 1.30 p. m., una** casa ubicada en la calle Paraguay número 3480. Edificio consta de zaguán de entrada, vestíbulo, sala, tres habitaciones, comedor, baño, cocina y pieza de servicio. Terreno mide 8 metros 443 milímetros de frente al N., por 52.20 metros en el costado O., 52.15 metros en el del E., y 8.50 metros en el contrafrente al S., con lo poco más o menos que resulte entre muros.

BASE DE VENTA $ 20.000

El comprador continuará haciendo el servicio de la hipoteca hipotecaria de $ 15.500 que reconoce la propiedad, reducida hoy a $ 14.712, con 669 milésimos y abonará en dinero el exceso sobre esta suma hasta el precio de compra. Los títulos pueden ser examinados en la oficina del Banco antes de remate. Verificado éste no habrá lugar a reclamo. Seña, 5 por ciento. Comisión, 1 por ciento en dinero efectivo. Este remate se efectúa con sujeción a lo dispuesto en las leyes vigentes números 8172 y 9155. Por informes, ocurrir al Banco Hipotecario Nacional.

Aviso iniciado en LA EPOCA, el 17 de enero de 1916.

182 v. feb. 2

CAPITAL

POR EJECUCION JUDICIAL. — CASA calle Acevedo N.o 1789, entre las de Costa Rica y San Salvador. N.o H.o 19417. Serie C. H. A. 6 o|o. El Banco Hipotecario Nacional rematará en su local **EL MIERCOLES 2 DE FEBRERO DE 1916, a las 2 p. m., una casa** ubicada en calle Acevedo número 1789. Edificio consta de zaguán de entrada, sala, escritorio al frente, dos habitaciones, baño, una pieza chica, cocina y w.c. Terreno, mide 8.66 metros de frente al NO., 8.81 metros en su contrafrente al SE., 26.40 metros en el costado NE., y 28.19 metros en el costado SO.

BASE DE VENTA 12.000 $

El comprador continuará haciendo el servicio de la hipoteca originaria de 9.000 $, que reconoce la propiedad, reducida hoy a $ 8.708, con 922 milésimos y abonará en dinero el exceso sobre esta suma hasta el precio de compra. Los títulos pueden ser examinados en la oficina del Banco antes del remate. Verificado éste no habrá lugar a reclamo. Seña, 5 por ciento. Comisión, 1 por ciento en dinero efectivo. Este remate se efectúa con sujeción a lo dispuesto en las leyes vigentes números 8172 y 9155. Por informes, ocurrir al Banco Hipotecario Nacional.

Aviso iniciado en LA EPOCA, el 17 de enero de 1916.

183 v. feb. 2

SUCURSAL SANTA FE

POR EJECUCION JUDICIAL. — CASA EN el departamento San Cristóbal, pueblo de la colonia Moisés Villa. — Préstamo N.o H.o 225|18677, serie C. H. A. 6 o|o, de $ 3.500 El Banco Hipotecario Nacional rematará en el local de su sucursal en la ciudad de Santa Fe, establecida en la calle Juan de Garay esquina San Gerónimo el día **MARTES 1.° DE FEBRERO DE MIL NOVECIENTOS DIEZ Y SEIS, A LAS NUEVE DE LA MAÑANA,** una casa situada en el pueblo de la colonia Moisés Ville, departamento San Cristóbal, compuesta de varias piezas y demás dependencias, con terreno de 775 metros cuadrados (25 metros de frente al sur, 25 metros de fondo al oeste, 50 metros de fondo al este con un contrafrente de 6 metros) lindando: al norte, con M. Malained; al sur, calle pública; al este, Oser Wiemberg y al oeste, parte con L. Wogdorivitz y parte con Adolfo Kauffer.

BASE DE VENTA, $ 4.200

El comprador continuará haciendo el servicio de la hipoteca originaria de 3.500 $ que reconoce la propiedad, reducida hoy a 3386 pesos, con 803 milésimos y abonará en dinero el exceso sobre esta suma hasta el precio de compra. Los títulos pueden ser examinados en la oficina del Banco antes del remate. Verificado éste, no habrá lugar a reclamo. Seña, 5 por ciento y comisión 1 por ciento que serán exigidas en efectivo en el acto del remate, el que se efectúa con sujeción a lo dispuesto en las leyes vigentes números 8172 y 9155. Por informes, ocurrir al Banco Hipotecario Nacional (25 de Mayo 245, capital federal) o a su sucursal en Santa Fe.

Aviso iniciado en LA EPOCA, el 15 de enero de 1916.

177 v. feb. 1.o

AVISOS POPULARES

DIEZ CENTAVOS POR PUBLICACION

TRABAJOS PEDIDOS

APARADORAS SE PRECISAN DE HOMBRE Y varón; Independencia 3791.

APRENDIZAS DE CALZADITO DE BEBES. SE precisan. Yapeyú 384.

BORDADORA EN MONOGRAMAS Y FANTASIA se precisa; Paraná 980.

COCINERA SE PRECISA CON CAMA Y RECOmendada, sueldo 35 $. Montes de Oca 815.

COCINERA JOVEN SE NECESITA, CON RECOmendaciones, Santa Fe 3960, 1ra. puerta, después de las 8 a. m.

DOY PIEZA A MATRIMONIO A CAMBIO DE quhaceres, Hidalgo 767.

DOY LINDA PIEZA A LAVANDERA VIUDA O soltera para lavar ropa a persona sola, se prefiere española recién venida, tratar de 4 a 6 p. m., Alsina 3036, departamento 12.

EN QUILMES SE NECESITA MUJER PARA CORta familia, Gral. Mitre 893.

ELECTRICISTA APRENDIZ SE NECESITA, CErrito 1139.

FAMILIA FRANCESA, BUSCA SIRVIENTA JOven, Victoria 1994, piso 4.o, dpto. 3.

HOMBRE PARA COCINA Y ALMACEN SE PRECisa, con buenas recomendaciones, Córdoba 2800.

JOVEN PRACTICO EN TAMBO QUE SEPA ORdeñar, se necesita, tratar con Enrique del Castillo, Florida 32.

LAVANDERA PRACTICA PARA CASA DE FAMIlia, se precisa, Güemes 3937.

LAVANDERA SE NECESITA, BALCARSE NUMEro 1341.

MUCHACHA SE NECESITA, NEUQUEN número 864.

MUCHACHA SE NECESITA, RIO JANEIRO número 1857.

NECESITO MUCHACHA PARA CORTA FAMILIA, Obligado 2501, Belgrano.

Niñera y MUCAMA QUE SEPA COCINAR SE NEcesita, Cabello 3791, dpto. R.

OFICIALES LUSTRADORES PARA CEDRO NEcesito, Cangallo 1962, piso 1.o.

OFICIAL MEDIO PELUQUERO PRECISO; MANsilla 2601.

PRECISO señora SOLA PARA EL CUIDADO DE una casa; Yerbal 4851.

PLANCHADORA MEDIO OFICIALA SE NECESIta, Juncal 620, dep. 4.

RAYADOR PARA LIBROS EN BLANCO, SE NEcesita, Rivadavia 1265.

SIRVIENTA NECESITO JOVEN CON CAMA, Avenida La Plata 352.

SE NECESITA SIRVIENTA JOVEN, SARMIENTO 846.

TORNERO EN MADERA PRECISO, BOLIVAR 1450.

VARIAS PREPARADORAS Y MEDIO OFICIALAS para gran taller de sombreros, se necesitan; Cabildo 1855.

ZAPATILLEROS SE NECESITAN, CANGALLO 736.

TRABAJOS OFRECIDOS

AMA SE OFRECE, PARA CRIAR EN SU CASA, Almagro 327.

AMA CON MUY BUENA LECHE DE UN MES, SE ofrece, calle Urquiza 1935.

COCINERA FORMAL SE OFRECE, SABE LAVAR y planchar, Rafaela 3740.

COCINERA ITALIANA SE OFRECE, B. MITRE 3131.

DESEO CUIDAR CRIATURA QUE CAMINE, Tucumán 1055, altos.

DESEA COLOCARSE SIRVIENTA CON UNA HIja de 9 años, sin pretensiones, Bernardo de Irigoyen 457, pieza 8.

ENFERMERA MUY PRACTICA CON CERTIFICAdos y referencias a satisfacción, se ofrece ciudad o campo, Paraguay 4556, Palermo. 219 v. 28 En.

ENCARGADO DE CASA SE OFRECE CON LAS mejores recomendaciones, hablando varios idiomas; Corrientes 1154, departamento 2.

HOMBRE FORMAL SE OFRECE PARA MUCAMO o portero, informaciones, de casas distinguidas, Rivadavia 659, S. Fernández.

HOMBRE SERIO, HONORABLE, CON RECOMEndaciones, certificado y cédula de identidad, se ofrece para atender a personas mayores u otros quehaceres, para capital o campaña, por carta o personalmente, Sarmiento 2450, José Vallé, tintorería.

JOVEN PARA CUALQUIER TRABAJO, SE OFREce; Bolívar 721, p. 27.

JOVEN español SE OFRECE PARA CUALQUIER trabajo, Caseros 1316.

LAVANDERA, PLANCHADORA, SE OFRECE, A 0.60 docena, Reconquista 938.

LAVANDERA SE OFRECE PARA CASA PARTIcular, o taller, Chile 1429.

MUJER FORMAL SE OFRECE POR MEDIO DIA, tarde o mañana, dirigirse por carta o personalmente a F. Sánchez, Venezuela 1145. 225 v. En. 27.

MATRIMONIO JOVEN CON UN niño DE CUATRO años, desearía pieza, en cambio de algún servicio, Miró 348, Caballito. 218 v. En. 25.

MUCAMA SE OFRECE BIEN PRACTICA, SAN Carlos 3548.

MATRIMONIO SE OFRECE PARA CASEROS, sin pretensiones, Lima 344.

Niñera CON BUENAS RECOMENDACIONES O mucama, se ofrece, Venezuela 1468, pieza 6.

Niñera SE OFRECE, PIAMONTESA, CON BUENA recomendación, de 18 años; por carta o personalmente, Pichincha 602, Temperley.

OJO, SE OFRECE UNA señora PARA CUALQUIER trabajo, medio día, Humberto I 1660.

OFRECESE SIRVIENTA O MUCAMA PARA MAtrimonio, sabe de costura, Valentín Gómez 3228.

PEON QUE SABE COCINAR SE OFRECE, Defensa 386, Varela.

PEON JOVEN SE OFRECE, SABE COCINAR bien, Cochabamba 271.

SE OFRECE UN PEON DE QUINTA PARA LA ciudad o campo, que entiende de cocina también sin pretensiones, dirigirse por carta a Emilio R. Laruel, Juncal 767. perm.

SIRVIENTA BIEN RECOMENDADA SE NECESIta, buen sueldo, O'Higgins 2096. p.

SIRVIENTA SE OFRECE TODO TRABAJO, TAcuarí 1449 a la encargada.

SE OFRECE MUCHACHA DE 19 años, TODO TRAbajo, México 517.

VIUDA JOVEN, DESEA EMPLEARSE, COMO dama de compañía de señoras o niñas, o para dirigir una casa; habla castellano y francés correctamente. Labores y costuras de todas clases. Señora de R., Tucumán 1110. 220 v. En. 27.

ALQUILER DE CASAS

SE ALQUILA UNA CASA, CALLE PERGAMINO número 460, con cloacas y todas comodidades para familia, tratar Venezuela 2396. 200 v. E. 26.

VENTAS VARIAS

VENDENSE OCHO TOMOS "CARAS Y CARETas" desde el primer número, Boedo 171, departamento 1. v 26.

COMPRA VENTA DE NEGOCIOS

SE VENDE UN NEGOCIO DE FOTOGRAFIA EN San Antonio de Areco, con facilidades de pago, capital, 2.000 pesos, dirigirse por carta o personalmente a J. R. Martínez, San Antonio de Areco F. C. C. A. 222.

MINISTERIO DEL INTERIOR

Dirección general de territorios nacionales

Llámase a remate público para la provisión de cien mil (100.000) litros de nafta Pratt y doscientos (200) tanques de hierro reforzados, capacidad de doscientos (200) litros cada uno.

El remate tendrá lugar el día dos (2) de Febrero de 1916, a las 3 p. m., en la Dirección General de Territorios.

El pliego de condiciones se publica en el Boletín Oficial. Por más datos dirigirse a la Dirección General de Territorios.

Buenos Aires, diciembre 28 de 1915.

F. Ruiz Moreno.

v. Febrero 4.

Consejo Nacional de Educación

INSTRUCCION PRIMARIA OBLIGATORIA Y MATRICULACION DE TODOS LOS NIÑOS DE 6 A 14 AÑOS.—A LOS PADRES DE FAMILIA.

La matrícula escolar es obligatoria para todos los niños de 6 a 14 años de edad, del municipio de la capital, colonias y territorios nacionales, y los padres, tutores o encargados serán multados con arreglo a lo dispuesto en el artículo 44, inciso 8o. de la ley (5 a 100 pesos), si no inscriben a los niños que tengan bajo su dependencia (artículo 13 de la ley de educación).

Con el objeto indicado, la matriculación e inscripción de alumnos se efectuará en los mismos locales de las escuelas a que concurrirán los niños y en la forma y fechas indicadas en los carteles que el Consejo Nacional de Educación ha fijado en los frentes de las escuelas y en los parajes visibles de la capital.

Para mayores datos e informes dirigirse a la oficina de obligación escolar del Consejo Nacional de Educación, calle Rodríguez Peña 954, de 12 a 6 p. m.—El secretario general.

131 v 3. marzo d. p. m.

Intendencia Municipal de la Capital

CEMENTERIO DEL NORTE

Cítase a los dueños del sepulcro conocido por de don Valentín Durand, y a los de la sepultura 3a., del núm. 76, sección San Antonio, del cementerio del Norte, para que dentro del plazo de 30 días, a contar de la primera publicación de este aviso, concurran a la dirección general de Cementerios, a fin de convenir la forma de dar ubicación a sus respectivas propiedades.—Buenos Aires, Enero 5 de 1916.—El secretario. 145v8Feb.

INFORMACIONES DE ÚLTIMA HORA

Servicio telegráfico del Exterior.

En el frente austro-italiano

Acciones en la orilla izquierda del Adige

Bombardeo del monte Fortón

Las alturas oeste de Gorizia cañoneadas

Exito del empréstito de guerra

ROMA, enero 26. — Los siguientes informes oficiales emanados del gran cuartel general ha sido dados a la prensa para su publicación:

"En el valle Lagarina el sábado último algunos pequeños destacamentos nuestros atacaron con éxito las faldas al norte de Tor... en la zona izquierda del Adige.

El enemigo nos llevó un terrible ataque con ametralladoras en las faldas norte de Tugnatorta, sin que su infantería nos atacara.

Ayer por la mañana en el valle de Serten, nuestra artillería bombardeó a Mess, obligando al enemigo a desalojar dicha localidad.

En la cuenca de Plezzo nuestra infantería, mediante pequeños y repetidos ataques, mantiene alarmado al enemigo, impidiéndole continuar sus trabajos de fortificación. En esos ataques hicimos algunos prisioneros.

Las baterías austriacas emplazadas en la falda norte del monte San Miguel, bombardearon repentinamente a Monte Forton, situado al nordeste de Gradisca. Nuestra artillería de los sectores cercanos concentró su fuego contra las baterías enemigas silenciándolas en menos de quince minutos.

El lunes por la noche en el valle de Lagarina rechazamos un ataque por sorpresa que el enemigo llevó a nuestras posiciones cerca de Mori.

En el valle Sugana el enemigo bombardeó las poblaciones de Borgo y Roncegno, causando en esta última un incendio que fué apagado.

Nosotros bombardeamos la estación de Caldonazzo.

En el sector de Tolmino aprovechando la niebla, los austriacos atacaron nuestras posiciones de Santa Lucía. Los rechazamos.

En el Isonzo medio la artillería enemiga bombardeó violentamente nuestras posiciones en las alturas oeste de Gorizia.

En el resto del frente no ha habido cambios."

NUEVA YORK, enero 26. — Por vía de Berlín recibióse de Viena el siguiente parte oficial dado por el Estado Mayor austriaco:

"Los italianos nos bombardearon en Croto, en la Giudicaria y en Caddonazzo, en el valle Sugana.

Se libró un combate en la cabeza de puente de Gorizia y otro cerca de Oslavia.

La artillería enemiga se muestra activísima en el Isonzo."

ROMA, enero 26. — Aumenta día a día la subscripción al empréstito de guerra, habiendo reunido ya sumas considerables.

Pasa de 750.000.000 de liras el total de lo subscripto.

Entre las ciudades que más han contribuido figuran Génova con 200 millones; Milán con 420 y Florencia con 60 millones.

Las sumas de 100.000 liras se cuentan por miles y abundan las pequeñas cuotas suministradas por las clases trabajadoras.

Para dar mayores facilidades al público se prolongó hasta marzo la fecha de la clausura del empréstito.

En los centros oficiales se cree que fácilmente se llegará a un total de 2000 millones de liras.

ROMA, enero 26. — Por el ministerio de la guerra se ha resuelto que los conscriptos que fueron exceptuados por distintas causas sean objeto de un nuevo reconocimiento médico.

Posiblemente a muchos de ellos se les dará de alta y serán incorporados a las filas.

En el frente oriental

La ciudad de Pinsk amenazada

ATAQUE ALEMAN RECHAZADO

Duelos de artillería en varios puntos

COMUNICADOS OFICIALES

PETROGRADO, 26. — Los rusos continúan obteniendo éxitos en la región de las lagunas inmediatas a Pinsk. Los alemanes no pudiendo resistir el empuje de las fuerzas moscovitas, han preferido retroceder en muchos puntos sin presentar combate.

Asegúrase que el archiduque José Fernando, jefe de las fuerzas austro-alemanas en Pinsk y sus alrededores, hace grandes preparativos para defender la plaza, que se halla amenazada por los rusos. Estos se encuentran a dos millas de los suburbios de Pinsk.

Los alemanes han fortificado poderosamente el canal de Oginsky, al norte de Pinsk, en previsión de un fuerte ataque enemigo.

El general austriaco, von Puhallo, ha iniciado un movimiento sobre Czartmysk. Créese que ésto sólo obedece al deseo de disminuír la presión que los moscovitas ejercen en la región de los lagos y pantanos.

Dícese que el príncipe Leopoldo de Baviera, comandante en jefe de la línea que va desde el sur de Pinsk hasta las orillas del Niemen superior, ha llegado a la ciudad amenazada para inspeccionar personalmente las defensas organizadas.

Es muy posible que se encargue al general von Woyrsch de la defensa de Pinsk.

LONDRES, 26. — Comunican de Petrogrado que los alemanes efectuaron ayer un violento ataque contra las posiciones rusas al oeste del lago Boginskoje. El asalto fué precedido por un enérgico bombardeo que duró seis horas.

Los rusos resistieron estoicamente la lluvia de proyectiles, resguardados en sus abrigos. Cuando el cañoneo cesó, los rusos se prepararon para resistir el asalto. Se produjo un combate sangrientísimo. Las ametralladoras rusas hicieron formidables estragos en la columna asaltante. Al cabo de una lucha prolongada, los alemanes retrocedieron, dejando el campo enteramente cubierto de cadáveres.

AMSTERDAM, 26. — De Viena y de Berlín informan que en el frente oriental no han ocurrido hechos de importancia.

Los rusos intentaron atacar en varios puntos, pero fueron fácilmente rechazados.

PETROGRADO, 26. — El ministerio de guerra publicó el siguiente boletín:

"Nuestra artillería bombardeó con éxito las posiciones alemanas en la región del Wina cerca de Friedrichtadt.

"El 24, un aeroplano enemigo lanzó dos bombas sobre Dvinsk, resultando muerta una mujer.

"Cerca de la aldea de Sollach Nischki, al Oeste del lago Roginskoie, rechazamos un ataque alemán contra un puesto de observación.

"En Galitzia: en el frente del Stripa, el duelo de artillería progresa.

"El enemigo recurrió nuevamente al sistema de lanzar proclamas desde los globos sobre nuestros campamentos.

"Sabemos que una división alemana sufrió considerablemente por efectos del frío; muchos soldados quedaron inválidos y se les enviará a sus hogares".

El bloqueo de Alemania

NUEVA YORK, enero 26. — Anuncian de Berlín que el gobierno alemán no cree que Inglaterra aumente la severidad del bloqueo, debido al temor que siente por la opinión y la actitud de los neutrales.

La asamblea de Bristol

El partido laborista inglés en acción

ACTITUD DE LOS OBREROS

LLEGADA DE 600 DELEGADOS

LONDRES, enero 26 — Reina mucha expectativa con motivo de la anunciada asamblea del partido laborista helénico en la ciudad de Bristol.

Los primeros despachos que llegan de ese centro dan cuenta de que en los elementos obreros despertó mucha agitación.

Los delegados designados por los miles de asociaciones llegaron a Bristol y fueron recibidos con grandes demostraciones de simpatía.

Forman esos congresales un total de 600.

Los delegados están provistos de amplios poderes y las resoluciones de la asamblea serán inapelables.

Uno de los puntos que se discutirá más ampliamente será el relativo a la actitud asumida en la cámara de los comunes por los diputados laboristas que votaron en favor del servicio militar obligatorio.

La mayoría de los delegados se inclinan a retirar su mandato a esos diputados.

También parece que habrá mayoría en contra de la conscripción militar.

Además de estos puntos, la asamblea estudiará las condiciones en que debe desarrollarse en lo sucesivo la política exterior de Inglaterra.

Se abogará porque todos los tratados y manejos de la cancillería se hagan a plena luz; se discutirá asimismo la situación particular del obrero inglés y el asunto relativo a la fabricación de municiones, a la paz y a los impuestos.

El programa del congreso laborista es muy amplio y exigirá muchos debates.

Mr. Anderson, diputado laborista, declaró que los obreros deben velar por su porvenir, pues después de la guerra sobrevendrá una situación muy crítica para los trabajadores y estos deben procurar con toda anticipación precaverse contra las dificultades que surgirán necesariamente.

El avance búlgaro

LONDRES, enero 26. — Según informaciones recibidas de Albania, corre el rumor de que los búlgaros que avanzaron en dirección a la Albania central, se hallan en contacto con las tropas de Essad bajá.

Agregan las informaciones que la vanguardia búlgara habría sido derrotada en las cercanías de El Bassan.

La conferencia de Bristol

LONDRES, enero 26. — Anuncian de Bristol que los representantes de la "Trade-Union" se reunieron para resolver la actitud que adoptarán con respecto a la conscripción.

Fué aprobada por 1.502.000 votos contra 602.000 la primera resolución presentada por Mr. James Sexton, en nombre de los trabajadores de los diques, por la que se expresa el horror que inspiran las atrocidades austro-alemanas, invitando al mismo tiempo a la conferencia a que preste su ayuda al gobierno para la prosecución de la guerra hasta la victoria.

La conferencia durará tres días.

ESPAÑA

Las huelgas en Barcelona y Almería

El paro de los panaderos

ACTITUD DE OTROS GREMIOS

MADRID, enero 26. — El gobierno no oculta el desagrado que le causa la situación creada en Barcelona por las huelgas.

El movimiento obrero que parecía encalmado hace algunos días ha recrudecido. La actitud asumida por los panaderos que abandonaron el trabajo ha creado muchas dificultades al vecindario. Las autoridades procuran remediarlas y a tales fines organizan el trabajo en las panaderías con soldados panaderos de la administración militar.

Los puntos en que se expende el pan están custodiados por la guardia civil y la policía, pues ha habido ya señales de rebelión.

El gremio de albañiles ha rehusado la propuesta de los patrones y sigue aferrado a sus pretensiones de mejoras. Las gestiones de arreglo para resolver la huelga iniciadas por el gobernador civil y el alcalde han fracasado.

MADRID, enero 26. — Comunican de Almería que las federaciones obreras resolvieron decretar la huelga general el 30 del corriente si no se satisfacen las exigencias del gremio de ferroviarios de la compañía del sur.

Se teme que el conflicto tome cuerpo y origine perturbaciones.

INGLATERRA

El Japón y China

LONDRES, enero 26. — "The Manchester Guardian" anuncia que el Japón entregó al ministro chino en Tokío, señor Lou Tsung-yü, una nota conteniendo siete pedidos, los cuales están comprendidos en el programa japonés que fué elaborado la primavera pasada.

Carbon para Grecia

LONDRES, enero 26. — Anuncian de Atenas que Inglaterra consintió en principio a un acuerdo por el cual se autoriza la exportación del carbón para las necesidades de los ferrocarriles, industrias y marina griega.

El gobierno británico se opondrá a la importación del carbón norteamericano.

El vapor Norseman

LONDRES, enero 26. — El "Lloyd" anuncia que el paquete "Norseman", que había sido anunciado como habiendo sido hundido por un submarino, sólo encalló en la costa.

No hay ninguna víctima.

ITALIA

Una carta del cardenal Mercier

ROMA, enero 26. — En la sesión del concejo municipal, el alcalde principal, Colonna, leyó la anunciada carta del arzobispo de Malinas, cardenal Mercier, agradeciendo el vibrante saludo que le fué dirigido desde el Capitolio.

La carta del cardenal Mercier fué calurosamente aclamada.

Audiencia papal a un diplomático

ROMA, enero 26. — El papa recibió en audiencia al ministro del Brasil ante el Vaticano y a su familia.

URUGUAY

Oro para el Banco Británico. — El crucero "9 de Julio". — Los boys scouts uruguayos en Chile. — Varios decretos. — El sarampion en Artigas. — Promulgación de leyes. — El yate argentino "Ivonne".

—MONTEVIDEO, 26. — El vapor "Demarara ha traído 60.000 libras esterlinas para Montevideo y 40.000 para Buenos Aires. Ambas sumas están destinadas al Banco Británico.

—Frente a Maldonado está fondeado desde ayer el crucero argentino "9 de Julio", a cuyo bordo navegan los alumnos de la escuela naval.

—Numerosa concurrencia asistió al sepelio de los restos de la señora María Amalia Blixen de Castro. Sumamente concurrido fue también el entierro del señor José Calatayud, fallecido anteayer en esa capital.

—Telegramas de Santiago de Chile informan que los boys scouts uruguayos fueron objeto de una entusiasta recepción en esa capital.

—El gobierno expidió un decreto sobre el cobro de impuestos al alumbrado, seguridad y salubridad, refundidos en uno, que denomínarase Impuesto General Municipal.

—Informes particulares recibidos de Yacaré, departamento de Artigas, insisten en asegurar que la epidemia de sarampión complicado ocasiona muchas víctimas.

—Promulgáronse las siguientes leyes: La que acuerda retroactividad hasta 1909 al derecho de heredar que tienen los hijos naturales; la que establece condena condicional a los delincuentes primarios y casuales; la que reforma el libro cuarto del código de comercio.

—El ministerio de Instrucción Pública pasó una nota a las autoridades escolares comunicando que presten preferente atención a los siguientes asuntos: Asistencia escolar y enseñanza práctica y escuelas ambulantes.

—Concedióse licencia para trasladarse a esta capital al ministro del Uruguay en Chile, señor Juan Cuestas.

—Falleció la señora Colomba B. de Caviglia.

—El directorio del partido Nacional ha dirigido un manifiesto a sus correligionarios y al país resolviendo que el partido Nacional concurra a la elección de la asamblea constituyente.

—Esta tarde reuniráse la Federación Rural para tratar del asunto relativo al aumento de tarifas ferrocarrileras.

—Piloteado por su propietario señor Silva, arribó a nuestro puerto el yate argentino "Ivonne", que en viaje de San Fernando para Colonia sufrió fuertes vientos.

—El 1.o de febrero empezará a faenar el saladero "Liebig".

BRASIL

La defensa del comercio brasileño — Baja de los fletes — El incendio de la aduana de Recife — Secuestro de café — Huéspedes distinguidos — Nueva revista — La legación del Paraguay

RIO DE JANEIRO, enero 26. — Las medidas del gobierno nacional en garantía de la producción brasileña, continúa produciendo sus efectos sobre las compañías extranjeras de navegación.

La competencia que establece desde ya el Lloyd Brasileño y la Compañía de Comercio y Navegación, ha causado profunda impresión a las empresas francesas e inglesas, las que ya han reducido el precio de sus fletes en treinta chelines y baja que tiende a pronunciarse más aún.

Las manifestaciones de la prensa argentina sobre la decidida actitud del gobierno brasileño son recibidas con viva complacencia.

—Se ha confirmado oficialmente la noticia que oportunamente comunicamos sobre el carácter internacional del incendio que destruyó el galpón quinto de la aduana del puerto de Recife.

El jefe de la comisión encargada de las investigaciones relacionadas con el descubrimiento de numerosos contrabandos por el mismo puerto ha comunicado al ministro de Hacienda, doctor Pandiá Calogeras, ratificando sus anteriores comunicaciones sobre las causas del incendio.

Agrega que las detenciones pasan de veinte, todas ellas de empleados de la aduana, continuando severísima la investigación tendiente a descubrir a todos los culpables.

Se ha determinado que el incendio tuvo origen en la colocación de varias máquinas infernales.

—Comunicaciones oficiales de París, dicen que los tribunales franceses han levantado la orden de secuestro dictada contra 10.000 bolsas de café exportadas por la compañía Krische de la ciudad de Santos y que fueron retiradas del vapor "Vestris" como contrabando de guerra y por ser enviada por firma alemana.

—Se encuentran aquí el doctor Luis Fidel Yánez y su esposa, quienes partirán en breve con destino a Santiago de Chile.

Los distinguidos huéspedes han sido muy agasajados por nuestra sociedad.

—Comunican de San Pablo que ha aparecido en esa ciudad el semanario "Revista do Brasil", dirigido por los conocidos literatos Luis Barreto, Julio Mesquita y Alfredo Pujol.

La nueva revista lujosamente editada, con nítidos grabados presenta colaboraciones de las más reputadas firmas nacionales.

El público ha respondido satisfactoriamente a ese nuevo esfuerzo periodístico.

—Se anuncia que el doctor Guerra Durval actual introductor de ministros y quien hace tiempo fué designado ministro del Brasil en el Paraguay, no ocupará esta última legación, siendo destinado para una en Europa.

BUENAS NOTICIAS

VAPORES Y VELEROS

MEJORA EN PERSPECTIVA

Una visita por el puerto de la capital y una entrevista con el director del mismo, doctor Hardoy, nos habilita para noticiar a nuestros lectores que se ha operado una reacción en las operaciones de embarque. En estos días ha acrecido, aunque no en una forma considerable la entrada de vapores, pero son más que en las semanas transcurridas hasta la fecha. Conjuntamente con ese aumento de bodegas, han llegado, atraídos por los altos fletes, varios veleros, y se tiene noticias que en pos de éstos vendrán otros.

Ya están efectuando los primeros embarques de la nueva cosecha de trigo.

También ha crecido el número de vapores frigoríficos.

En los depósitos fiscales del puerto serán habilitados los pisos bajos para depositar provisionalmente las partidas que lleguen para ser embarcadas.

Hay capacidad para almacenar 250.000 toneladas.

Desde luego la resolución del ministerio de hacienda, tomada por iniciativa del director del puerto doctor Hardoy, es digna de aplauso.

Escrito lo que antecede, hemos conversado con el doctor Hardoy, director general del puerto, quien nos ha manifestado que el hecho era exacto, pero que también tenía su explicación, y que ésta era la siguiente:

Que habían llegado hasta él informes de que en el pasado se habían cometido algunas irregularidades, vale decir, que se hacía figurar como habiendo prestado servicios extraordinarios a peones que no trabajaban; por otro lado, la ley de contabilidad es terminante, ella exige que se dé intervención a la tesorería de la nación de todos los ingresos, sea cualquiera su concepto; de manera que para evitar las irregularidades antes mencionadas y cumpliendo con las disposiciones en cuestión, había ordenado la forma de liquidación que, desde luego, ha creado ese retraso."

Al preguntarle si era cierto lo que afirmaban los peones que si a los jefes de galpón y guardas se les liquidaban inmediatamente, contestó que así era; lo que ocurría porque eran empleados que dependen directamente de la administración de aduana, y que a los peones se les adeuda por concepto de jornales extraordinarios desde noviembre.

ECOS PARLAMENTARIOS

La Cámara de Diputados se reunió a las 4 de la tarde, con asistencia de 75 legisladores.

El diputado de la Torre tomó la palabra, para hablar de la adulteración de padrones en Salta, tema ajeno al asunto del día.

Ministerio de Relaciones Exteriores

DIA DE RECEPCION

Con motivo de ser hoy día de recepción, esta tarde pasaron a saludar al ministro de Relaciones Exteriores los representantes diplomáticos de Italia, Bélgica y Paraguay.

Hoy es esperado el encargado de negocios de Rusia señor Eugenio Stein, de regreso de Río de Janeiro.

El señor J. Navarro, vicecónsul ruso de Rosario ha llegado ayer a esta capital.

Los asuntos de Córdoba

CONTRA EL FALLO DE LA CONVENCION

Alzamiento de legisladores demócratas

OTRA LISTA DE CANDIDATOS

CORDOBA, enero 26. — Malísima impresión ha causado entre el elemento oficial el resultado de la convención del partido Demócrata.

Es voz corriente que la mayoría de los legisladores se rebelarán contra ese fallo y por cuenta propia elegirán senador nacional.

Se dice que serán proclamados candidatos a diputados, en oposición a los que proclamaron ayer los demócratas, los señores Manuel Peña y Manuel S. Ordóñez.

"La República" se ocupa editorialmente de la carta del diputado Olmedo, manifestando que en ella, este señor ha querido insinuarles a los demócratas que su propia candidatura para senador nacional es la única viable y la que por consiguiente puede conducir a soluciones que acorten las distancias que en estos momentos separan a los miembros del oficialismo.

Por su parte, el diputado Garzón y los elementos que le acompañan están firmemente resueltos a restarle todo concurso al partido demócrata.

GUERRA Y MARINA

CHAPA DE ACERO REGLAMENTARIA

El presidente de la República suscribió un decreto en virtud del cual se declara reglamentario el dispositivo de chapa de acero dulce, adaptable a los ejes de las cureñas, propuesto por la dirección general de arsenales de guerra, cuyo costo es de $ 17.80 m/n. cada uno.

RETIRO DE UN MAYOR

Fué firmado el decreto que anuncia... días pasados por el cual se declara en si... ción de retiro a su solicitud, al mayor Fr... cisco Arteaga, con goce del 66 o/o del su... de su grado.

JUSTIFICACION DE REVISTA

El ministro de Guerra ha dictado una re... lución estableciendo que a los oficiales su... riores se les considerará "presentes" a... efectos de la revista, debiendo únicamente... los casos de cambios de domicilio, dar aviso... gabinete militar (1.a división).

Del 25 al 30 del cada mes, los jefes y of... les de las planas mayores, y los que por c... quier motivo se hallen ausentes de sus cuer... o reparticiones, justificarán su revista de... sentes por una nota al jefe del gabinete m... litar.

Los institutos, cuerpos y reparticiones... ejército, justificarán el movimiento del per... nal y ganado, con la documentación prescr... debiendo ser remitidas las listas de rev... para la 3.a división del gabinete referido... manera que se encuentren en su destino an... de 15 del mes.

Se considerará falta grave y en tal cas... to será anotada en el legajo personal, o... esta presentación, y el no dar inmediato a... de todo cambio de domicilio, motivando a... más la nota de "ausentes" en la revista.

Cereales y caballos para Francia

Hoy salió para Montevideo el vapor f... cés Amiral Jaureguiberry.

Este barco volverá dentro de unos d... nuestro puerto a fin de cargar cereales y... partida de caballos con destino a Francia.

Exportación de metales

PEDIDO DENEGADO

El ministerio de Hacienda no hace lugar a... permiso pedido por varios comerciantes p... exportar metales.

Esta resolución es tomada de acuerdo co... la ley No. 9652.

Carne para Inglaterra

De La Plata, a donde fuera con la misión de completar su cargamento, ha salido para los puertos de la Gran Bretaña el vapor Highland Rover.

Conduce este barco 1.300.000 kilos de carnes congeladas para Inglaterra.

FERROCARRILES

Nuevo gerente del Midland

El señor William J. Shilton, secretario de la comisión local de la empresa del ferrocarril Midland, ha sido promovido a las altas funciones de gerente de la misma empresa.

El señor B. L. Gwyn, que hasta ahora ha... bía desempeñado esa gerencia, ha pasado a ocupar un cargo importante en la administración del ferrocarril Oeste.

FERROCARRIL CENTRAL ARGENTINO

Ingresos aproximados por la semana q... terminó el 22 de enero de 1916, comp... con los de la semana correspondiente d... anterior:

Año 1916: longitud de las líneas, millas in... glesas, 3.305; ingresos en la semana: en mo... neda legal, $ 1.259.500; equivalente en libras esterlinas, 110.000; por milla, libras 33.5.8. Total hasta la fecha en libras esterlinas, 3.210.300.

Año 1915: longitud de las líneas, millas in... glesas, 3.307; ingresos de la semana: en mo... neda legal $ 1.190.800; equivalente en libras esterlinas, 104.000; por milla, libras 31.1.... Total hasta la fecha, en libras esterlinas, 2.988.900.

Aumento: ingresos de la semana, en mone... da legal $ 68.700; equivalente en libras este... linas, 6.000; por milla, libras 1.16.8. Total hasta la fecha en libras esterlinas, 221.400.

Disminución: longitud de las líneas en m... llas inglesas, 2.

FERROCARRIL BUENOS AIRES AL PACIFICO

Ingresos por concepto de tráfico durante la semana del 22 de enero de 1916 compa... dos con los de la semana correspondiente de 1915:

Año 1916: millas entregadas al servicio 3.535; total de los ingresos en moneda legal 985.091; total en libras esterlinas, 86.000; rendimiento por milla en libras esterlinas, 24.6... Totales acumulados, 2.323.000.

Año 1915: millas entregadas al servicio 3.534; total de los ingresos en moneda legal 1.053.878; total de libras esterlinas, 92.0... rendimiento por milla en libras esterlinas 26.0.8. Totales acumulados, 2.056.000.

Aumento: millas entregadas al servicio 1. Totales acumulados, 267.000.

Disminución: total de ingresos en moneda legal, 68.727; total en libras esterlinas, 6.000; rendimiento por milla en libras esterlinas 1.14.1.

MUNDO COMERCIAL

BOLSA DE COMERCIO

Segunda rueda

Cédula Hipotecaria Argentina, de 6 o/o, antigua emisión, para mañana: 11.000 a 92.... 5.000 a 92.20, 20.000 a 92.10, total 36.700.

Id. para fin de mes: 10.000 a 92.30, 10.000 a 92.10, total 20.000.

Cédula Hipotecaria Argentina, primera serie, nueva emisión, para mañana: 1000 a p... pesos 93.30.

Cédulas nacionales de la serie L para febrero 15: 15.000 a 95.10.

Id de la serie K para mañana: 1000 a 88.... 4500 a 88.30 total 5500.

Crédito Argentino 1905, para mañana: 4... a 90.

Id. para Febrero 29: 4.500 a 90.

Crédito Argentino 1911, para mañana 41.500 a 89.50.

Bonos Municipales de Pavimentación (1.er... mestral), para mañana: 1.400 a 71.80, 30.000 a 72. total 31.400.

Empréstito Municipal de 1897, para mañana: 10.000 a 91.50.

Salinas Hnos. (Fca. de bolsas), para mañana: 50 a 140.